

HALĀSANA

La postura del arado:
Un manual técnico,
anatómico y práctico.

Hatha Yoga Moderno
& Tradicional

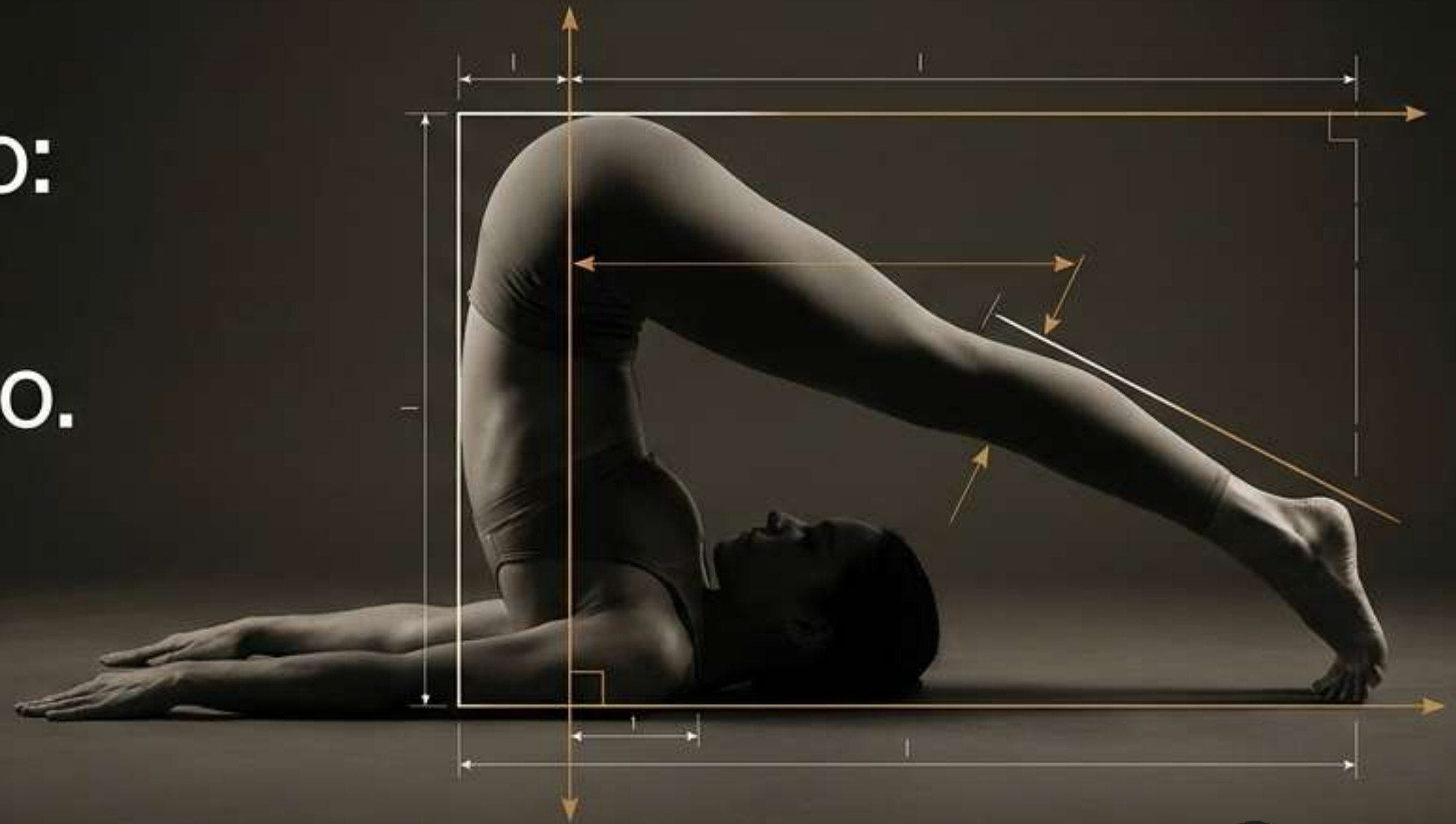

हलासन

Etimología y Nomenclatura

Halāsana (हलासन)

Halāsana / Postura del Arado



Hala = Arado

Analogía Física

La forma final del cuerpo recuerda al instrumento agrícola que abre surcos en la tierra para prepararla para la siembra.



Āsana = Postura, asiento o posición estable.

Base Fundamental

Refiere a la estabilidad y el arraigo consciente, conectando el cuerpo con la tierra y la mente con el momento presente.



Preparar el terreno interno

Acción: Remover lo endurecido y crear condiciones para que algo nuevo pueda germinar.

Actitud: Postura de introspección profunda y recogimiento.

Mente: Inclinação de la mente hacia adentro, reduciendo la dispersión sensorial mediante el cierre parcial de la parte frontal del cuerpo, favoreciendo el silencio interno.

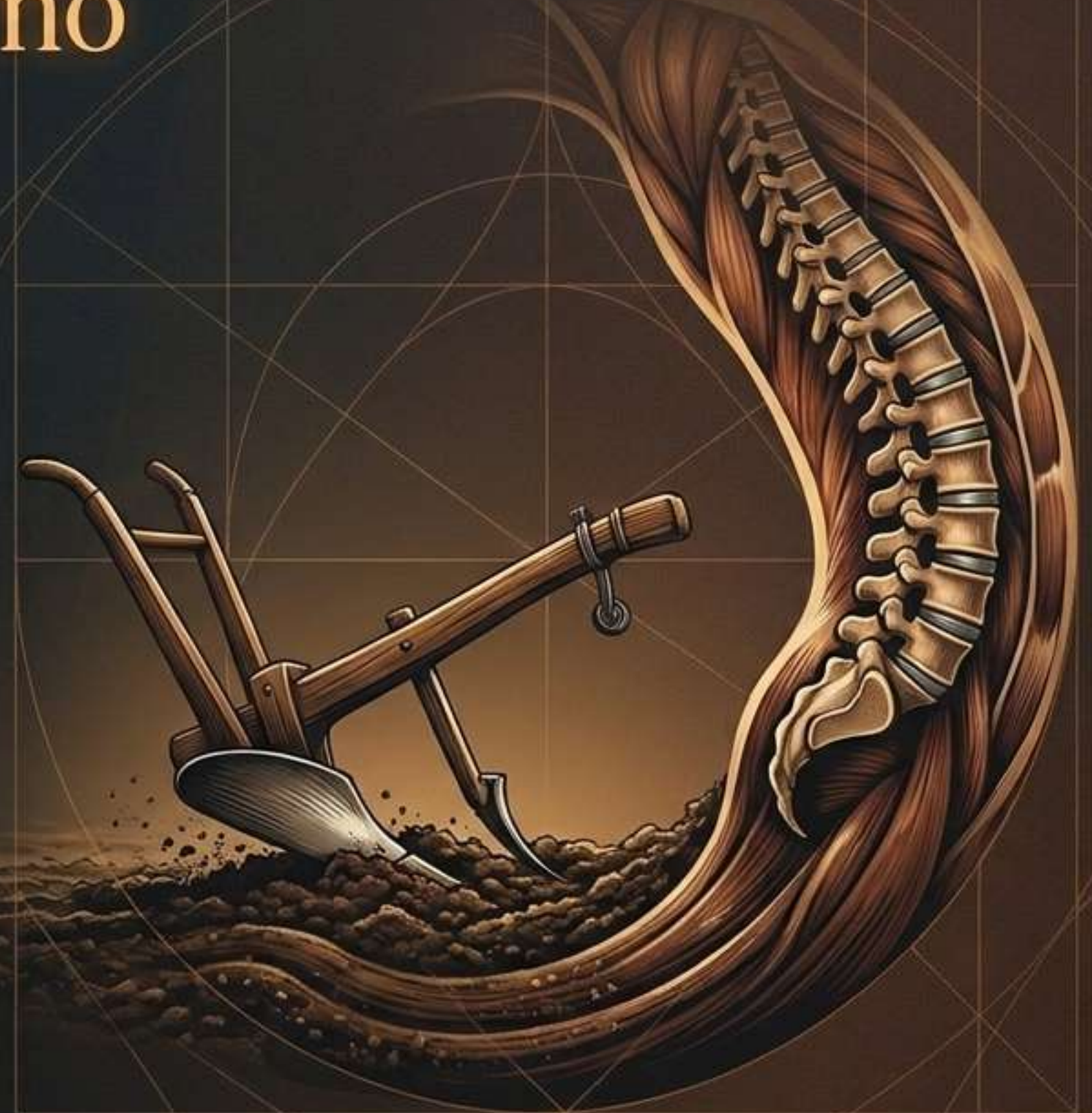

Contexto Histórico



Raíces Antiguas

Posturas similares documentadas como Lāṅgalāsana (el cuerpo invertido con piernas por detrás de la cabeza).

Simbolismo místico indio: tierra, fertilidad y disciplina.



El Haṭha Yoga Moderno

Pertenece al grupo de posturas invertidas. Un pilar fundamental para el cierre de la práctica.

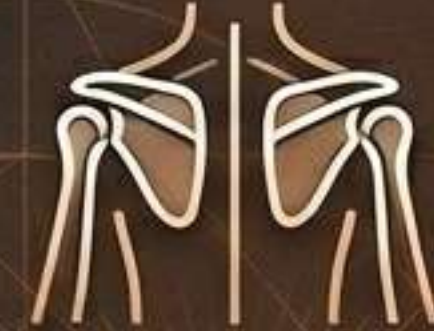

Relación Anatómica

Conexión directa y continuación natural de Sarvāṅgāsana (postura sobre los hombros), compartiendo la misma base biomecánica (hombros, brazos, espalda alta).



Clasificación biomecánica de la asana



Postura **invertida** parcial y supina.

Postura de **cierre** de la **peltorpagar**.



Flexión anterior profunda de cadera y columna.

Postura **preparatoria** o **complementaria** de Sarvāṅgāsana.



Estiramiento masivo de la cadena posterior.

Postura de **cierre** e introspección.

Entrada por la línea media

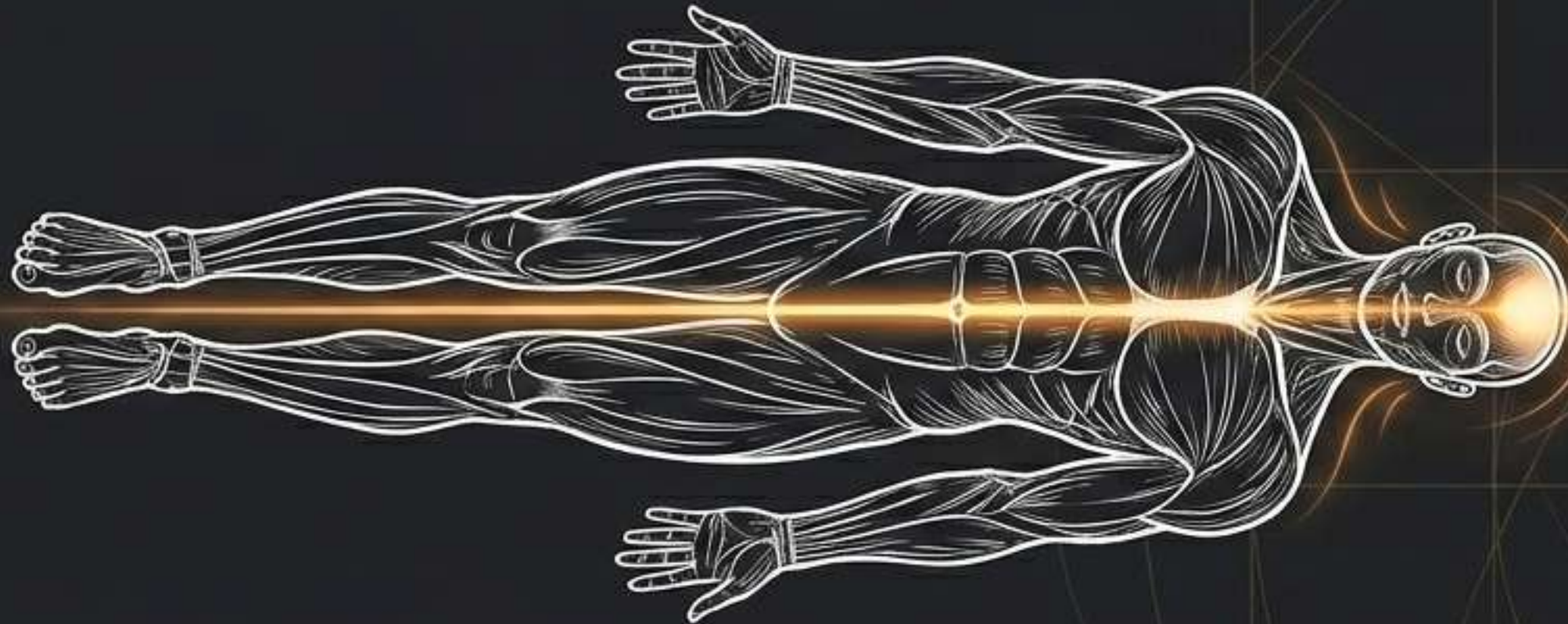

Sin Lateralidad

Halāsana tradicional no es una torsión; se inicia elevando **ambas piernas juntas**. Muslos activos, activos, pies alineados.

Visión Ayurvédica

Al no iniciar hacia los lados, ejerce una **influencia uniforme** sobre el eje **digestivo, respiratorio y nervioso**.

Excepción

La lateralidad solo aparece en la variante **Pārśva Halāsana** (usada para intención digestiva o torsional).

Fase 1: Preparación y anclaje

1. **Acuéstate** boca arriba sobre la esterilla (piernas juntas o al ancho de caderas). Brazos a los lados, palmas hacia abajo.
2. Mantén los **hombros relajados** y la nuca larga.
3. **Soporte Vital**: Si eres principiante o hay rigidez, coloca mantas firmes bajo los hombros. La cabeza queda fuera de la manta, apoyada en el suelo, protegiendo la curvatura cervical.
4. **Estabiliza la respiración**: inhala profundo y al exhalar activa suavemente el abdomen.

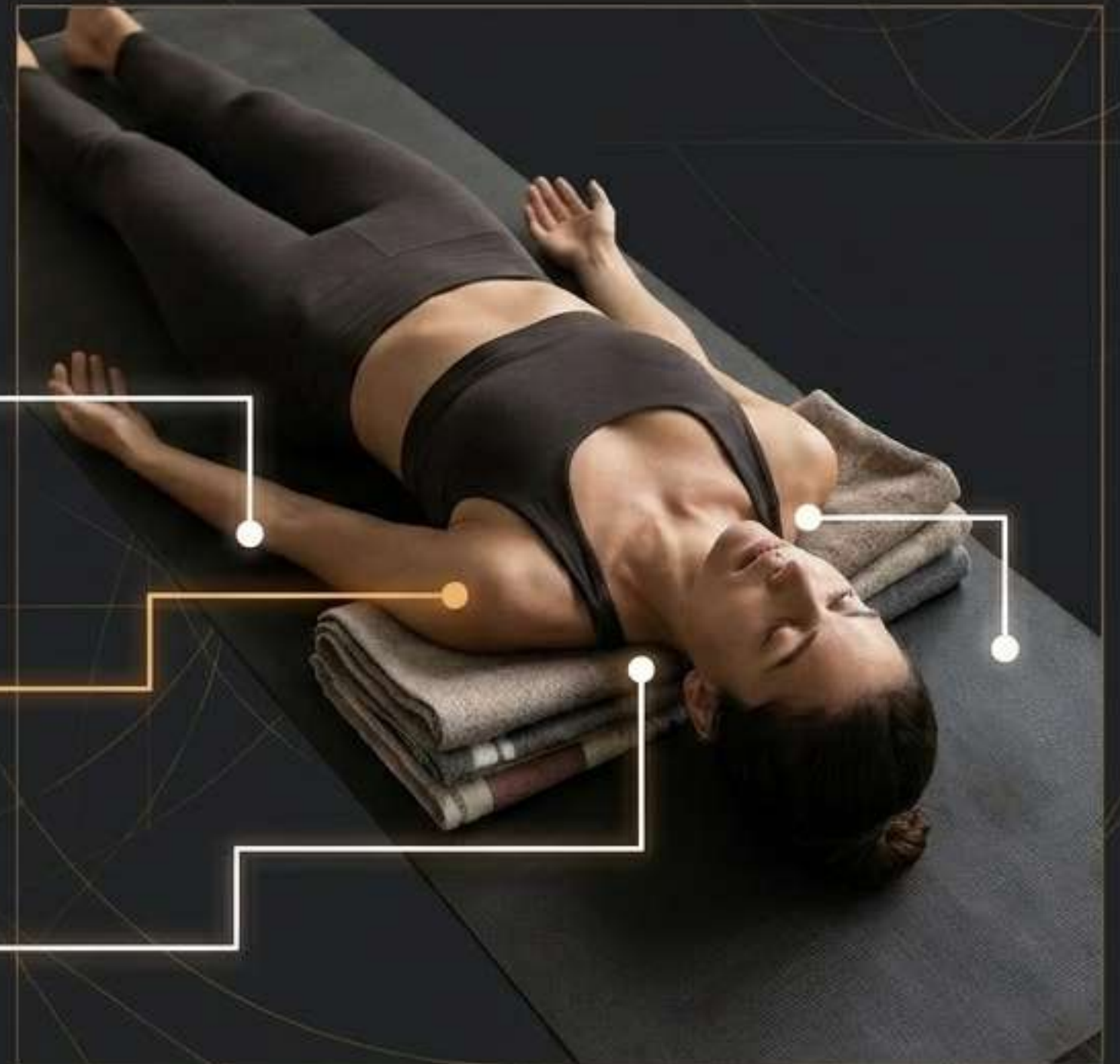

Fase 2: Elevación controlada

1. Eleva las piernas a 90 grados (rodillas extendidas sin bloquear).
2. Presiona las palmas contra el suelo y, con **control abdominal**, eleva lentamente la pelvis.
3. Lleva las piernas por encima del rostro sin impulso brusco. La **subida debe ser progresiva** y vertebral.
4. Coloca las manos en la espalda media o baja como soporte; acerca los codos entre sí sin tensión excesiva.

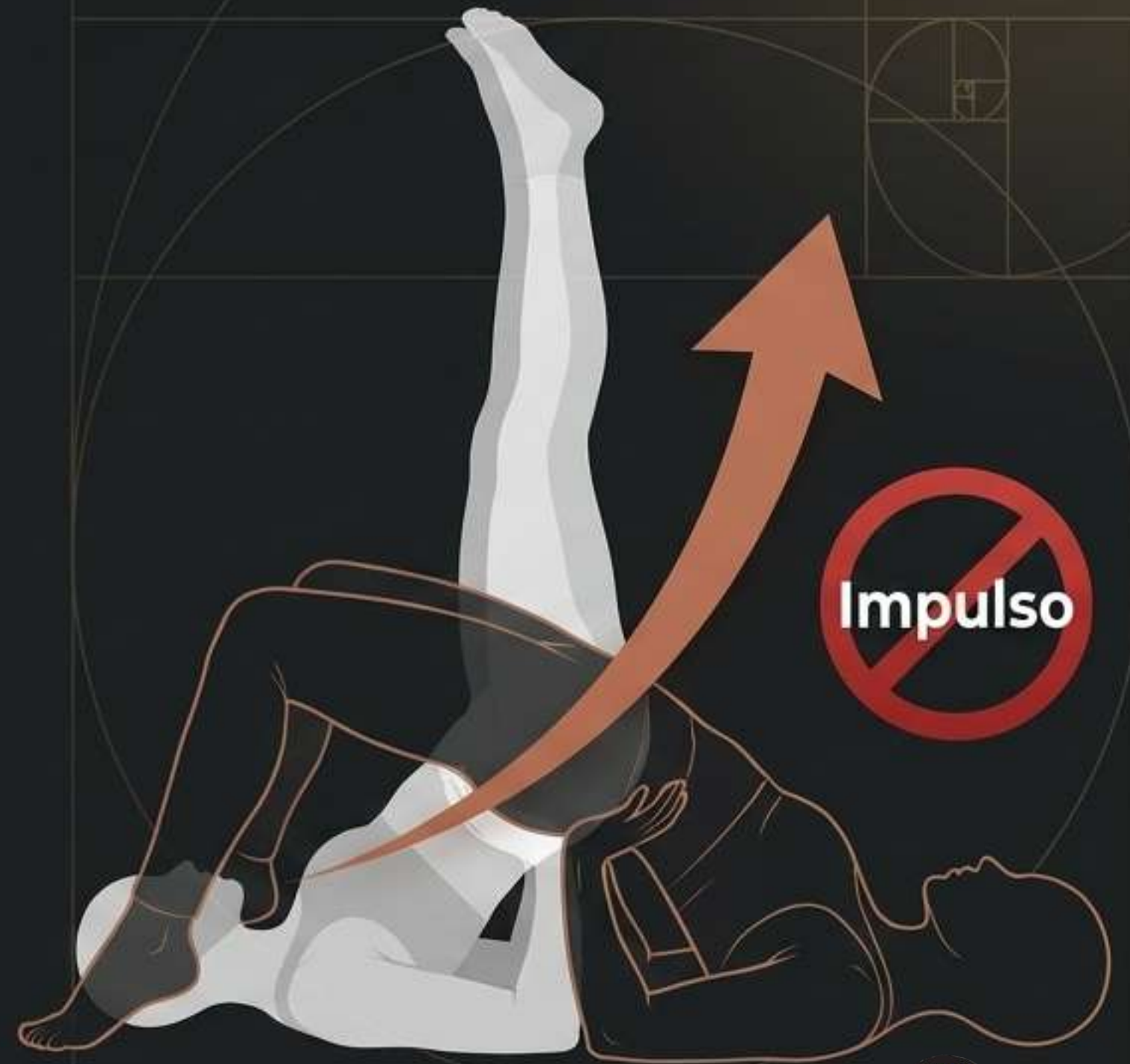

Fase 3: La arquitectura de la postura

1. Lleva los pies hacia el suelo detrás de la cabeza (si no llegan, usa silla o bloques). Dirige los dedos hacia el suelo.
2. Junta muslos internos y **activa piernas**. Extiende rodillas con los cuádriceps (sin endurecer agresivamente).
3. **Protección Cervical:** Eleva los **laterales del tronco** (aleja la pelvis de los hombros) para evitar que el peso colapse sobre el cuello.
4. Lleva el **esternón** hacia el mentón (no a la inversa), manteniendo la **garganta suave**.



Fase 4: Sostenimiento y descenso

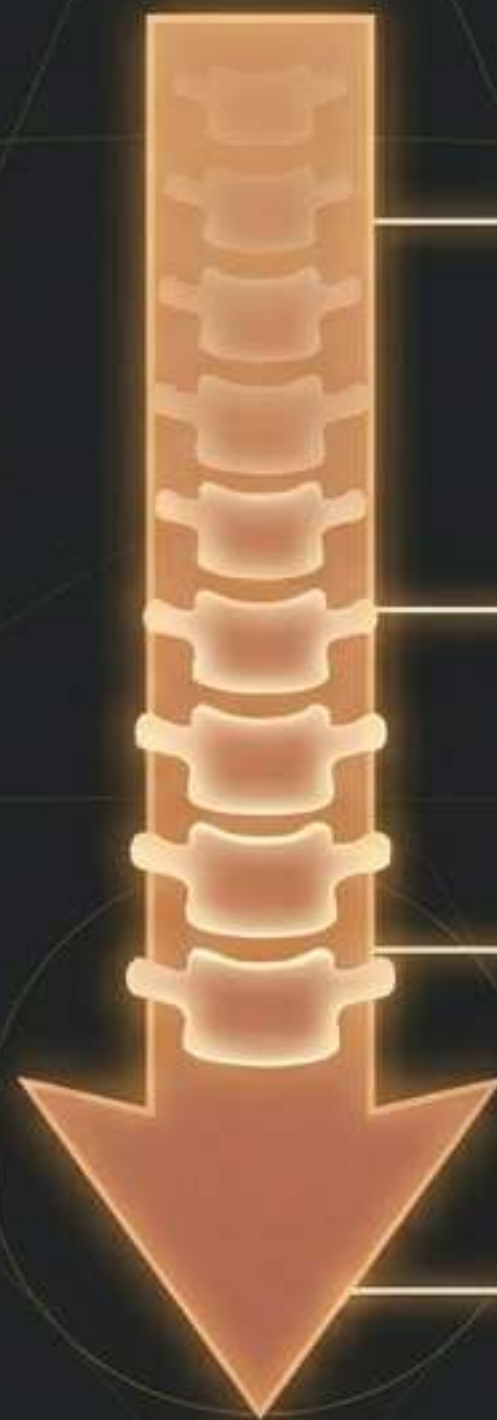

1. **Permanencia:** Respiración nasal, lenta y estable.
Principiantes: 3-5 respiraciones.
Avanzados: más tiempo solo si la respiración fluye libre.

2. **Preparar salida:** Vuelve a colocar las palmas en el suelo y activa suavemente el abdomen.

3. **Descenso:** Baja la columna vértebra por vértebra, controlando que no caiga la pelvis.

4. **Cierre:** Al llegar la espalda al suelo, baja piernas lentamente. Descansa boca arriba antes de incorporarte.

Mapa maestro de alineación

Cabeza y Cuello: Peso en hombros/brazos, no en nuca. Cabeza inamovible. Nuca larga, sin aplastar.

Hombros: Enrollados hacia dentro y abajo. Codos cercanos.

Garganta y Pecho: Esternón hacia el mentón sin forzar garganta.

Regla de Oro: Si la respiración se bloquea, la postura está demasiado exigida.

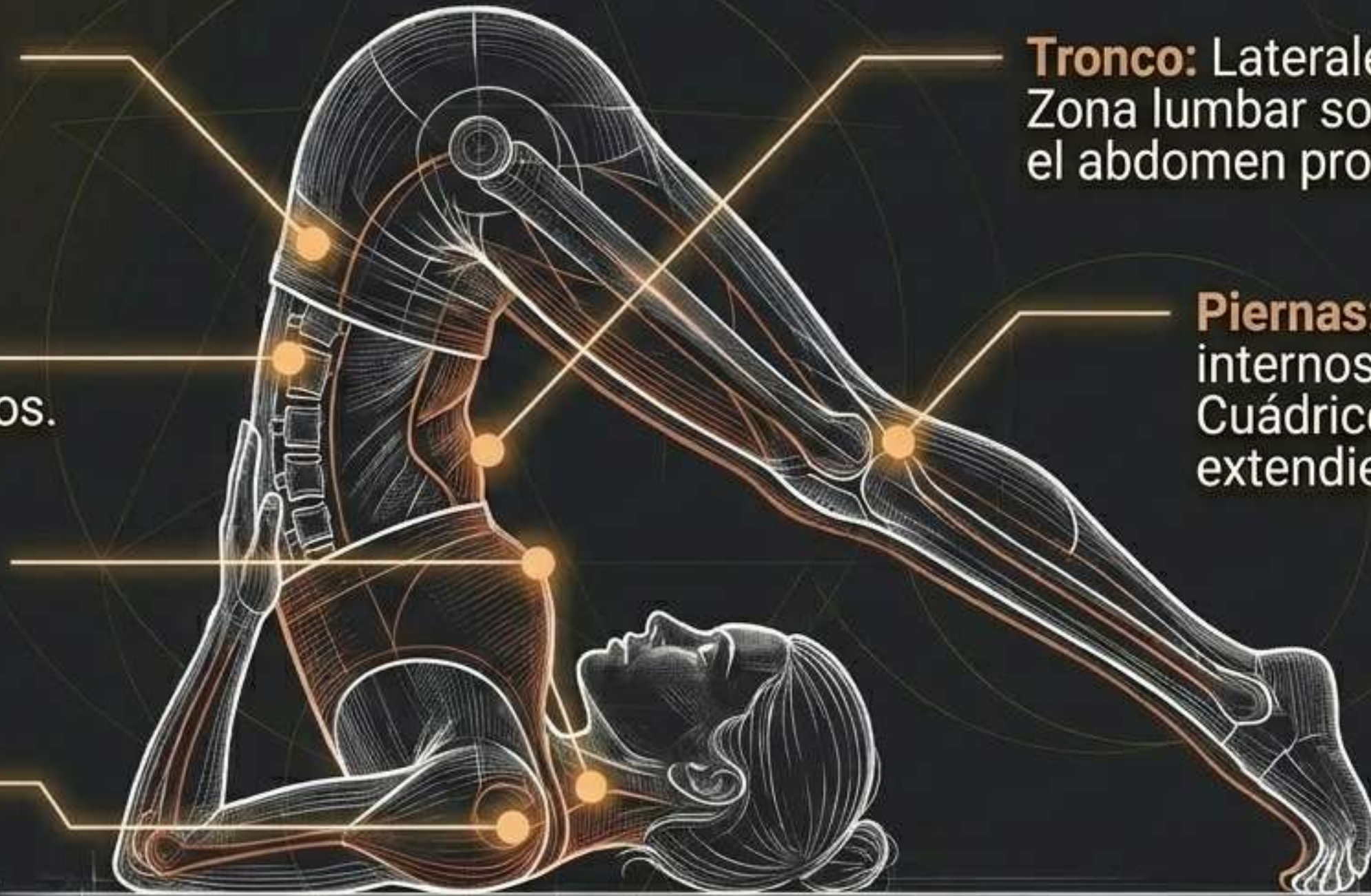

Tronco: Laterales elevados. Zona lumbar sostenida por el abdomen profundo.

Piernas: Muslos internos juntos. Cuádriceps activos extendiendo rodillas.

Direccionar la energía visual (*Drishti*)

Con Ojos Abiertos

La mirada se dirige suavemente hacia el pecho, el abdomen o la punta de la nariz. La cabeza permanece inamovible (estrictamente prohibido mirar hacia los lados).

Con Ojos Cerrados

La atención viaja hacia adentro. Se orienta a la garganta, al flujo de la respiración y al alargamiento de la columna. El contacto de los hombros con el suelo es el anclaje.

La mecánica respiratoria bajo compresión

El Reto Físico

La flexión profunda limita la expansión abdominal frontal. La respiración debe redirigirse de forma intercostal y posterior-lateral, sin apneas.

Visión Haṭha Yoga

Respiración profunda, silenciosa y uniforme, fomentando quietud mental y suavidad nerviosa.

Visión Ashtanga Yoga

Respiración Ujjāyī suave. Activación sutil de Mūla Bandha y Uddīyāna Bandha para crear un eje interno que evite el colapso pasivo sobre el cuello.

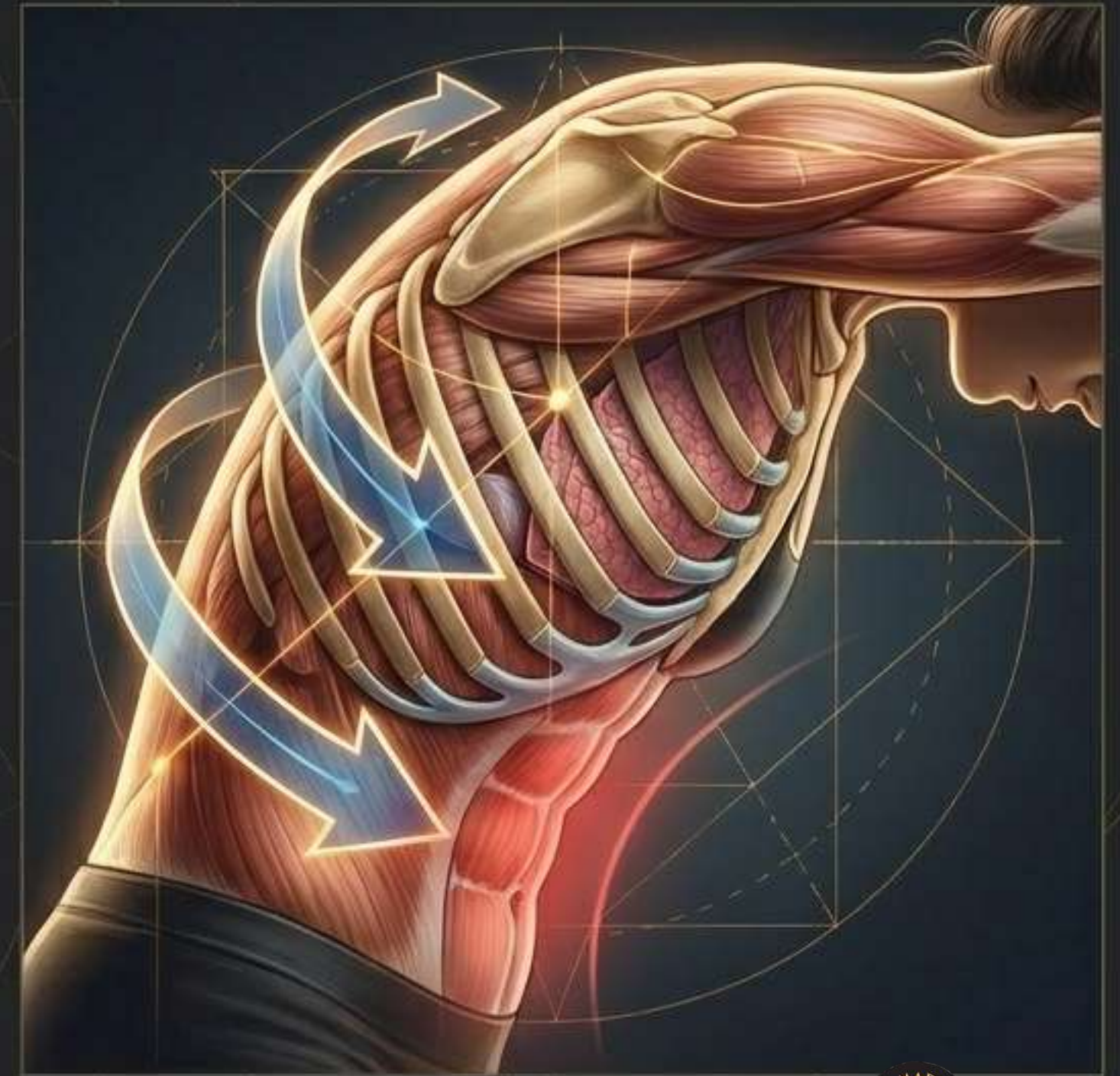

Mapa de beneficios integrales



Impacto Físico y Estructural

- **Estiramiento masivo** de la **cadena posterior** (espalda, glúteos, isquiotibiales y pantorrillas).
- **Libera rigidez** en la espalda alta y favorece la **movilidad** en flexión espinal.
- **Retorno venoso** optimizado por la inversión.
- Compensa **fatiga** en **piernas** tras prácticas de pie intensas.



Impacto Nervioso y Mental

- Efecto **calmante** inmediato sobre el sistema nervioso.
- Reduce la **dispersión mental** y fomenta la **concentración profunda**.
- Prepara el cuerpo para la **relajación profunda**.
- Desarrolla **dominio abdominal** y **control respiratorio** en posiciones cerradas.

Semáforo Rojo: Contraindicaciones Absolutas y Relativas



Columna y Cuello

- Evitar en caso de dolor, lesiones, hernias, protrusiones cervicales, hernias discales o dolor agudo lumbar.



Presión Ocular y Cardiovascular

- Evitar con hipertensión no controlada, glaucoma, desprendimiento de retina, retinopatía diabética o problemas cardíacos sin autorización.



Neurológicas y Óseas

- Evitar en osteoporosis avanzada, vértigo, problemas vestibulares o dolor irradiado a brazos.



Condicionales

- Embarazo (salvo práctica experta adaptada).
- Principiantes sin supervisión.
- Lesiones recientes de hombros.



Casos de uso clínico y terapéutico

Indicaciones Específicas

- Mejorar drásticamente la **flexibilidad posterior y control abdominal**.
- Preparar el cuerpo para **inversiones avanzadas** de forma segura.
- Reconectar la relación entre la **respiración y el movimiento** de la **columna**.
- Regular **estados agudos de agitación mental** (en formato de práctica restaurativa).

Nota Terapéutica Vital

En un contexto de yoga terapéutico, Halāsana debe prescribirse con extrema prudencia, progresiones graduales y siempre utilizando elementos de apoyo (props).



Reglas de oro para la seguridad

SÍ - Priorizar seguridad



- Usar mantas debajo de los hombros si hay rigidez.
- Usar silla, pared o bloques si los pies no llegan cómodamente al piso.
- Mantener el pecho abierto y los laterales del tronco elevados.
- Salir de la postura muy lentamente, vértebra por vértebra, y descansar.

NO - Peligros absolutos



- Entrar a la postura con inercia o impulso.
- Forzar los pies a tocar el suelo a toda costa.
- Girar la cabeza durante la postura (riesgo cervical grave).
- Cargar peso muerto sobre la nuca.

Análisis holístico del esfuerzo

La postura requiere un equilibrio magistral entre **fuerza y flexibilidad**: exige elongación posterior integral combinada con profunda **estabilidad de hombros**.

El **colapso es el enemigo**: la demanda principal es **no volcar** el peso muerto hacia la cabeza y la nuca.

La Síntesis Final (El Reto Supremo)

El verdadero objetivo de la asana no es tocar el suelo con los pies (forma externa), sino mantener la respiración libre y la integridad cervical intacta bajo máxima compresión.



Rampa de acceso para novatos

- Prioriza el uso de **silla** para apoyar los pies y **mantas firmes** bajo los **hombros**. Las manos sostienen firmemente la espalda.
- **Flexiona ligeramente las rodillas** si hay excesiva tensión en la cadena posterior.
- Mantén **tiempos de permanencia muy cortos**. La mandíbula debe estar completamente relajada.
- Aprender **exclusivamente bajo supervisión experta** y salir de la postura inmediatamente antes de sentir presión en el cuello.

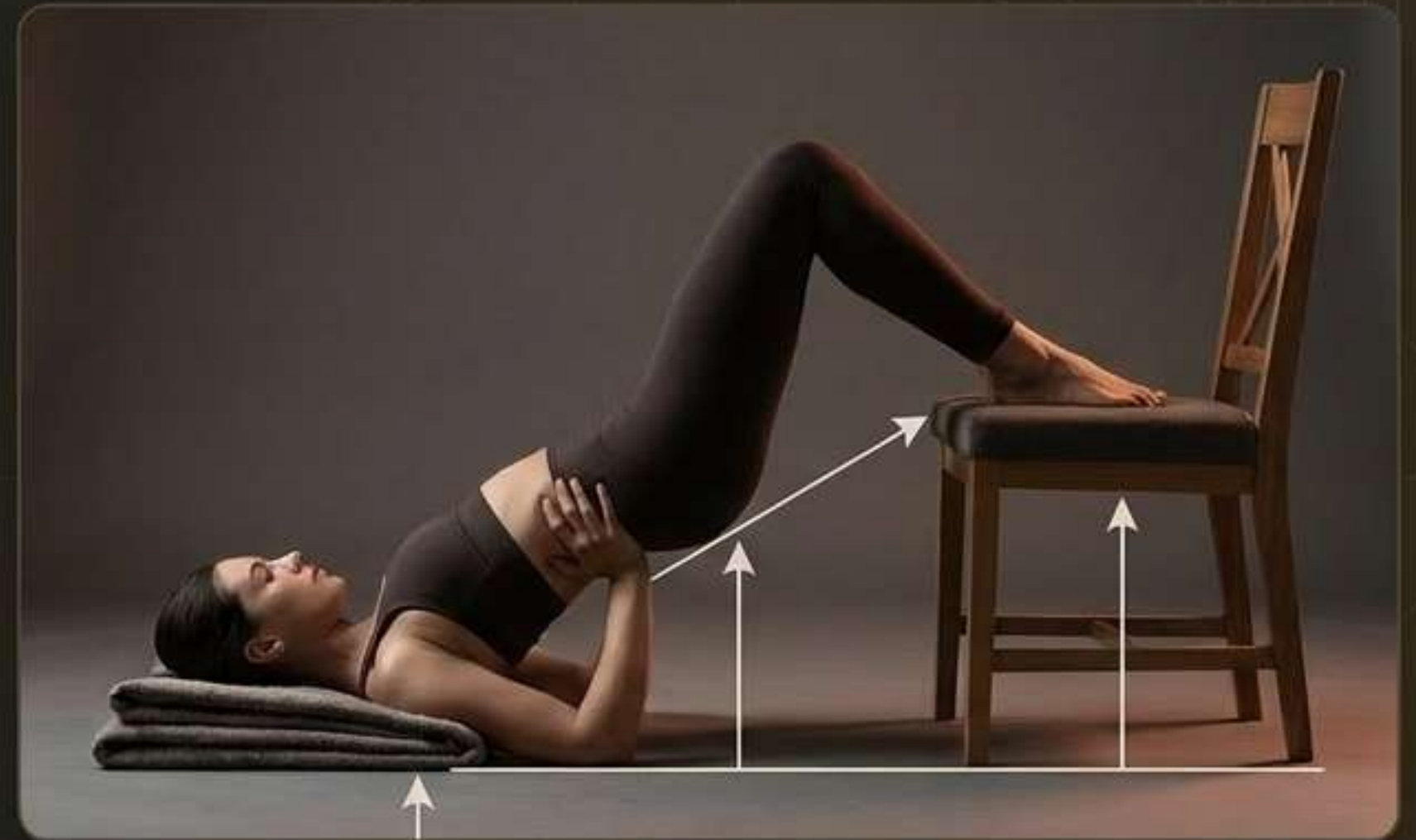

Asanas Preparatorias Obligatorias

Setu Bandhāsana, Viparīta Karaṇī, Supta Pādāṅguṣṭhāsana y flexiones suaves hacia delante.

La evolución hacia la **maestría**

Mecánica Física

Junta compactamente los **muslos internos**. Activa los pies proyectando los talones firmemente hacia atrás.

Apertura Torácica

Acerca el esternón al mentón sin comprimir la garganta. Entrelaza los dedos detrás de la espalda y extiende los brazos solo si los hombros tienen la apertura necesaria.

Control Energético

Sostén la respiración **Ujjāyī** fluida junto con activaciones sutiles de **Mūla Bandha** y **Uḍḍīyāna Bandha**.

Axioma de Profundización

Mantén la postura desde la **conciencia interna**, nunca desde la fuerza bruta. Profundiza solo si el **prana** (respiración) sigue fluido.



Catálogo de variantes y adaptación inteligente (Parte 1)

1.



Halāsana con **silla**

Pies apoyados sobre el asiento de una **silla** detrás de la cabeza.

Uso: Reduce significativamente la exigencia isquiotibial, dorsal y cervical. Ideal para principiantes, personas con rigidez severa o alumnos que necesitan una versión ultra segura.

2.



Halāsana con **pared** o **bloques**

Pies apoyados contra un muro o sobre una torre de **bloques**.

Uso: Permite regular la altura milimétricamente y disminuye la **presión espinal**. Sumamente útil cuando los pies no llegan al piso de forma natural y cómoda.