



Retención de Líquidos: Edema y Linfedema

Un abordaje integral desde la patología clínica
hasta la sanación a través del Yoga
y la Medicina Holística.



Descripción de la Patología: El Edema

La inflamación o retención de agua en las piernas, conocida como edema, ocurre cuando el líquido se acumula en los tejidos.

Insuficiencia venosa: Las venas no devuelven la sangre al corazón.

Insuficiencia cardíaca: El corazón no bombea suficiente sangre.

Lesiones en las piernas: Esguinces, fracturas o hematomas.

Infecciones: Como la celulitis (infección bacteriana).

Medicamentos: Efectos secundarios de esteroides o antihipertensivos.

Enfermedades renales: La insuficiencia renal causa retención sistémica.

Embarazo: Aumento de volumen sanguíneo y presión uterina.



NORMAL



EDEMA

Perspectiva Ayurvédica: La acumulación de líquidos refleja un exceso del elemento agua y tierra, manifestando un desequilibrio del dosha Kapha, que requiere estímulo y calor para recuperar su flujo.

Descripción de la Patología: El Linfedema

Condición médica crónica donde el sistema linfático falla y la linfa se acumula en los tejidos, provocando hinchazón. Más común en brazos y piernas.

Clasificación

- **Primario:** Afección hereditaria rara (desarrollo incorrecto desde el nacimiento).
- **Secundario:** Forma más común. Daño u obstrucción por infección, lesión, cirugía, radioterapia, obesidad o cáncer.

Tratamiento

Reducir hinchazón y mejorar función linfática (autocuidado, ejercicio, compresión, drenaje manual).

Síntomas

Hinchazón y aumento de tamaño

Sensación de pesadez o tensión

Rigidez o dificultad de movimiento

Dolor o sensibilidad

Infecciones recurrentes

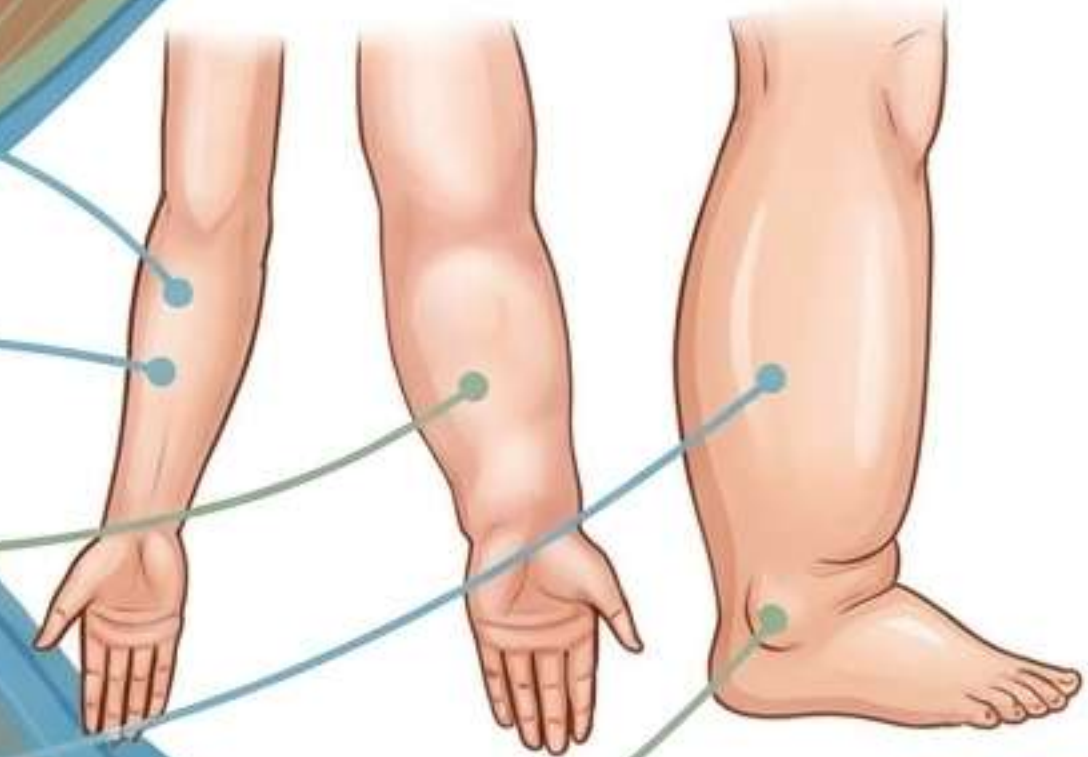

Órganos Relacionados con el Edema

Sistema Circulatorio: Transporta la sangre. Su disfunción (insuficiencia, trombosis) provoca acumulación periférica.

Riñones: Filtran sangre y eliminan exceso de líquidos. Su insuficiencia retiene líquidos.

Sistema Linfático: Transporta linfa. Su fallo causa linfedema primario o secundario.

Hígado: Produce proteínas que equilibran líquidos. Su cirrosis provoca acumulación.

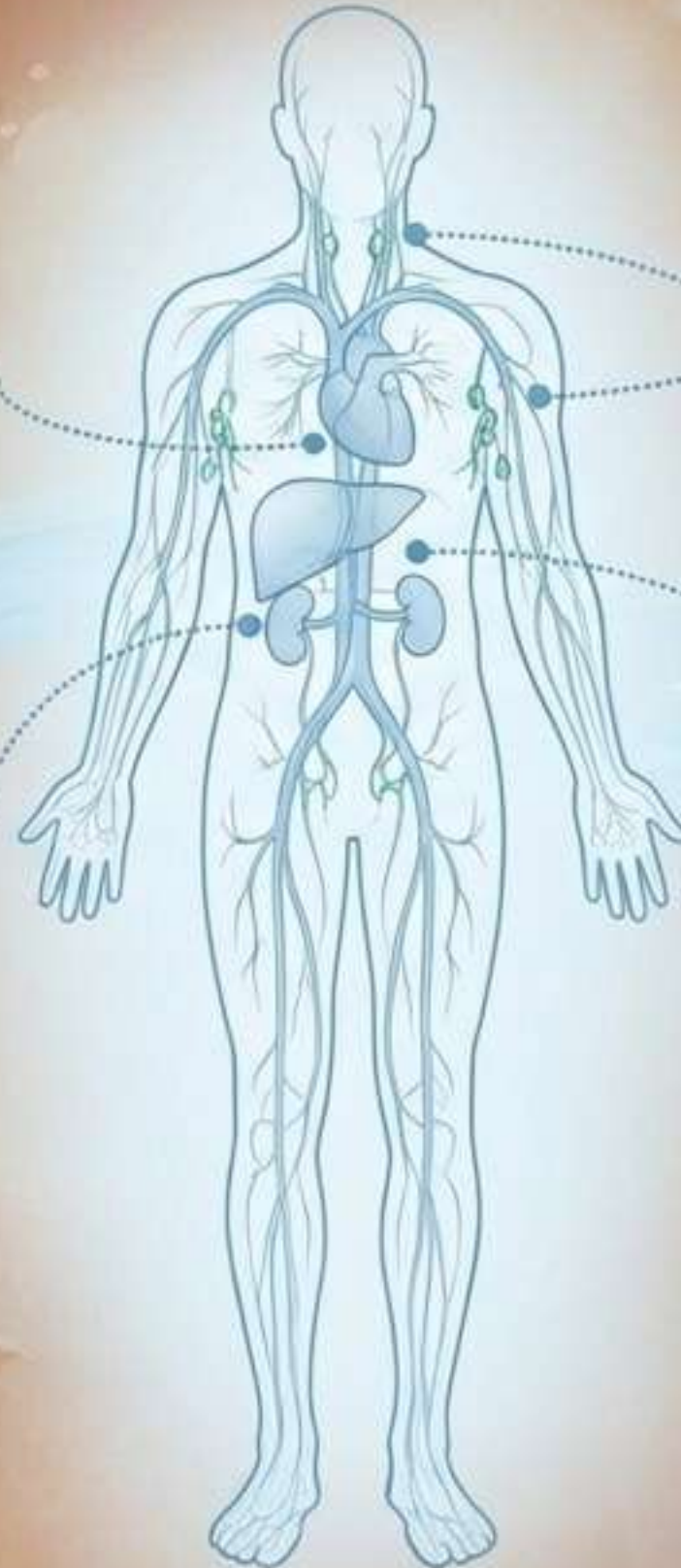

Tipos de Edemas



Edema periférico: Bajo la piel (piernas, tobillos, pies). Por insuficiencia cardíaca, venosa o lesiones.



Edema pulmonar: En pulmones (dificulta respiración). Por insuficiencia cardíaca o alta altitud.



Edema cerebral: En el cerebro (dolor de cabeza, náuseas). Por traumatismos, tumores o cirugías.



Edema macular: En la retina (riesgo de visión). Común en personas con diabetes.



Edema de Quincke: Piel y tejido subcutáneo (cara, cuello). Por alergias o medicamentos.



Edema linfático: Acumulación de linfa (brazos/piernas). Fallo en el transporte linfático.

Factores de Riesgo para el Edema



Edad: Válvulas venosas se debilitan con el tiempo.



Obesidad: Exceso de peso aumenta la presión venosa.



Vida sedentaria: Estancamiento de la circulación sanguínea.



Embarazo: Aumento de peso y presión del útero.



Antecedentes familiares: Predisposición genética a trastornos venosos.

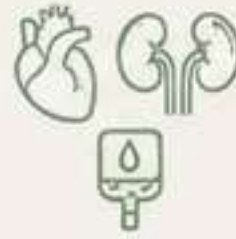

Enfermedades crónicas: Insuficiencia cardíaca, renal o diabetes.



Lesiones: Esguinces, fracturas o daño muscular.



Cirugía: Intervenciones en piernas o pelvis.



Medicamentos: Antidepresivos, anticonceptivos, antihipertensivos.

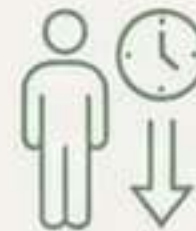

Trabajos de pie prolongados: Impacto de la gravedad y posturas estáticas en las válvulas.

Posturas de Pie Prolongadas

Gravedad
(Apana Vayu -
energía
descendente)

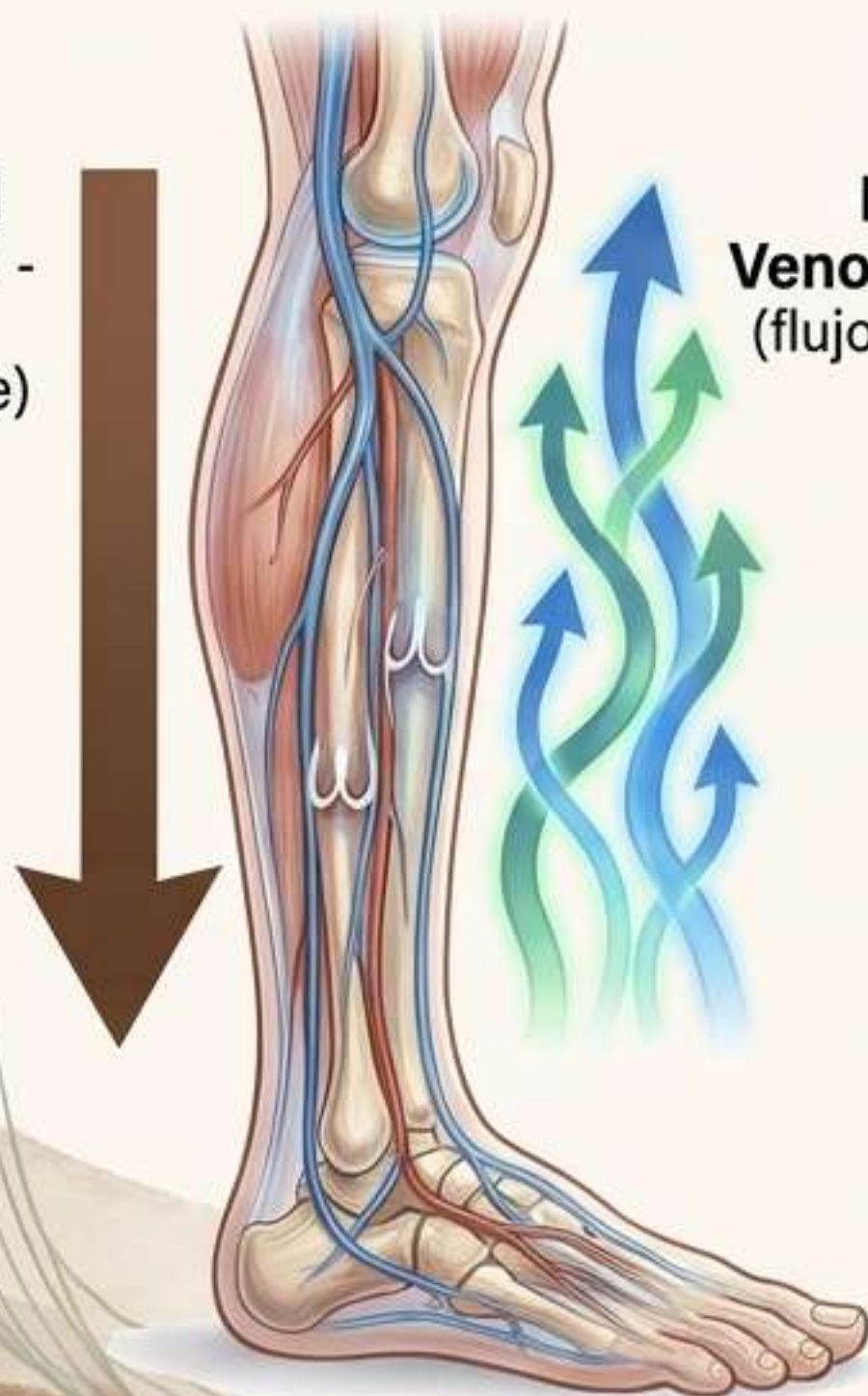

**Retorno
Venoso/Linfático**
(flujo ascendente)

Mecánica del Estancamiento: La posición vertical estática colapsa la estructura valvular venosa y linfática. La fuerza de gravedad acumula fluidos en las extremidades inferiores.

Poblaciones de Riesgo:

Constructores, cirujanos, peluqueros, dependientes de tiendas y personas con sobrepeso o insuficiencia venosa.

Prevención:

Descansos regulares, elevación de piernas, zapatos cómodos sin ropa ajustada, y ejercicios de estiramiento.

El Impacto del Estrés



Perspectiva Holística: El desequilibrio del Vata dosha (sistema nervioso) bloquea el libre flujo de los líquidos en el cuerpo.

Cuadro Clínico: Síntomas Comunes

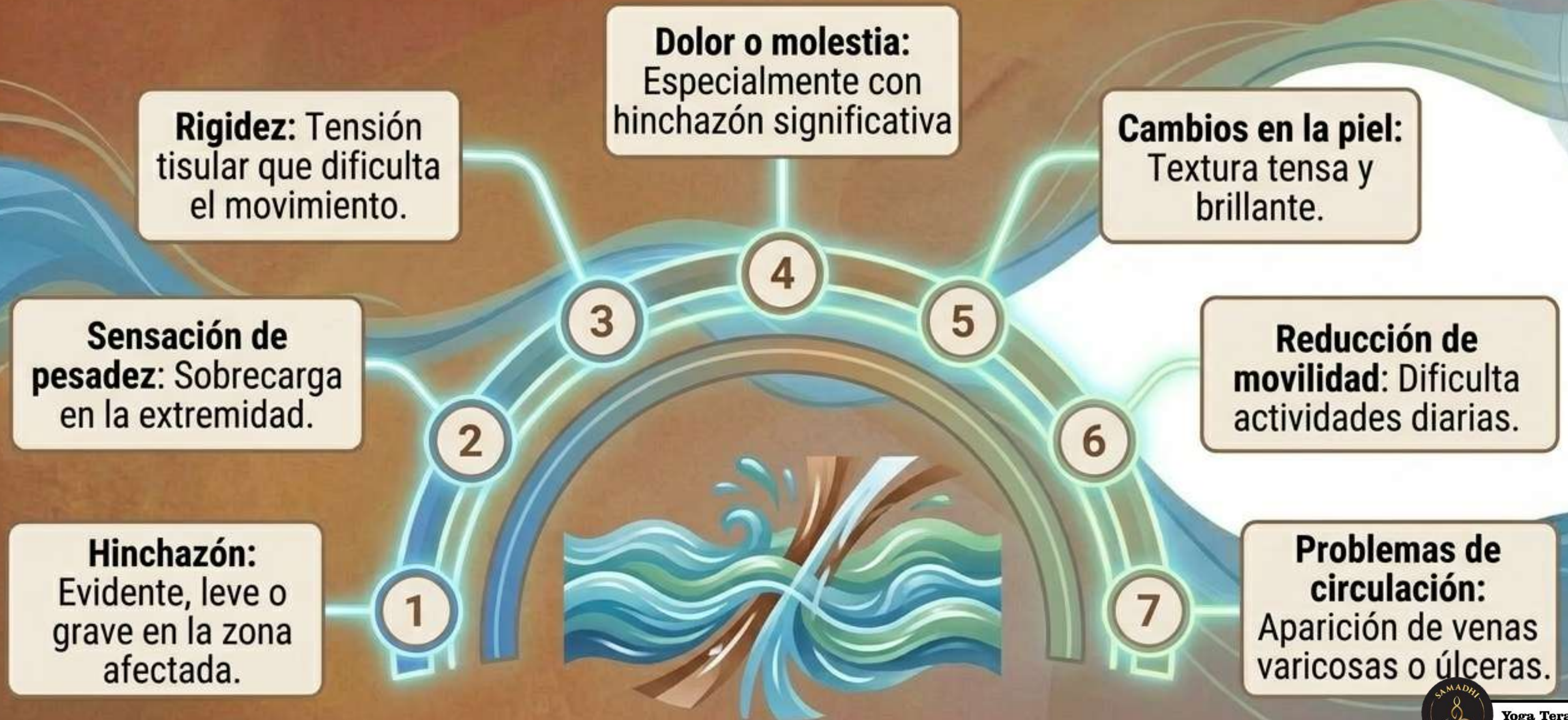

Tratamiento Médico y Convencional

1

Medicamentos:

Diuréticos, anticoagulantes o antiinflamatorios según la causa.

2

Compresión:

Vendas o prendas de compresión para empujar el líquido de vuelta.

3

Elevación de piernas:

Elevar por encima del nivel del corazón para asistir el retorno venoso.

4

Cambios de estilo de vida:

Dieta, actividad física, reducir sal, controlar peso.

5

Tratamientos específicos:

Terapias dirigidas a afecciones subyacentes (ej. insuficiencia cardíaca).

Prevención y Rutina de Equilibrio

Dinacharya: Hábitos conscientes para prevenir el estancamiento y fomentar la vitalidad circulatoria.

1. Dieta equilibrada:

Limitar el consumo de alimentos ricos en sodio.

2. Actividad física:

Ejercicio regular para el bombeo circulatorio.

3. Evitar estancamiento:

Pausas activas y movilidad si el trabajo es estático.

4. Peso saludable:

Prevenir la sobrecarga valvular evitando la obesidad.

5. Prendas preventivas:

Uso de medias de compresión en poblaciones de riesgo.

6. Descanso y elevación:

Levantar las piernas por encima del corazón ante la menor fatiga.

Sanación a través del Yoga: El Abordaje Holístico

La práctica de yoga actúa como una bomba linfática natural. Mecanismos terapéuticos:

- Estimulación mecánica del sistema linfático.
- Optimización drástica de la circulación sanguínea.
- Alivio profundo del estrés mediante meditación y respiración consciente (Pranayama).

Postura de piernas en la pared (Viparita Karani): Revierte el flujo de la gravedad, mejora el retorno venoso y reduce drásticamente la hinchazón.



Asanas Recomendadas para el Estímulo Linfático



Posturas de Extensión: Activan la musculatura de las piernas y estimulan los diafragmas como bombas primarias del sistema linfático.



Postura del Perro Boca Abajo (Adho Mukha Svanasana): Mejora la circulación sistémica, reduce el estrés y aplica una estimulación directa sobre el diafragma abdominal.



Posturas de Torsión: Funcionan como un mecanismo de exprimido y liberación, estimulando los ganglios linfáticos y la circulación en toda el área abdominal y pélvica.

Beneficios Integrales del Yoga en el Edema

- 1 Mejora de la circulación sanguínea:** Reduce hinchazón y retención.
- 2 Estimulación del sistema linfático:** Acelera la eliminación de toxinas y líquidos.
- 3 Reducción del estrés:** Disminuye el cortisol y calma el sistema nervioso.
- 4 Fortalecimiento muscular:** Las piernas actúan como un soporte venoso más fuerte.
- 5 Flexibilidad y movilidad:** Libera tensiones que bloquean los canales circulatorios.
- 6 Relajación muscular:** Alivia la rigidez intrínseca asociada con la inflamación.

Principios de Práctica: Integrando Cuerpo y Respiración

Personalización Invertida:
Posturas invertidas o semi-invertidas adaptadas a las capacidades del alumno.

Respiración Consciente:
Énfasis en técnicas respiratorias (Pranayama) con respiración abdominal.

El libre flujo del cuerpo es el fundamento de su sanación.

Movimiento Progresivo:
Combinar estiramiento y torsión de forma suave para canalizar el estrés.

Apertura Física:
Enfatizar la apertura de cadera y el estiramiento de la musculatura posterior.

Poder Diafragmático:
Fortalecer los diafragmas pélvico y abdominal (las bombas de la linfa).