

# Svādhiṣṭhāna Chakra: La Morada de la Energía Emocional



**Introducción:** El segundo centro energético principal del cuerpo sutil en las tradiciones tántricas y yóguicas.



**Dimensiones Clave:** Elemento agua (Āpas), emocionalidad, sensibilidad, placer, creatividad, vida instintiva, sexualidad y fluidez.



**Visión Integradora:** Va más allá de la sexualidad; es el campo donde el Prāṇa (energía vital) se expresa como deseo, impulso creador y memoria subconsciente.

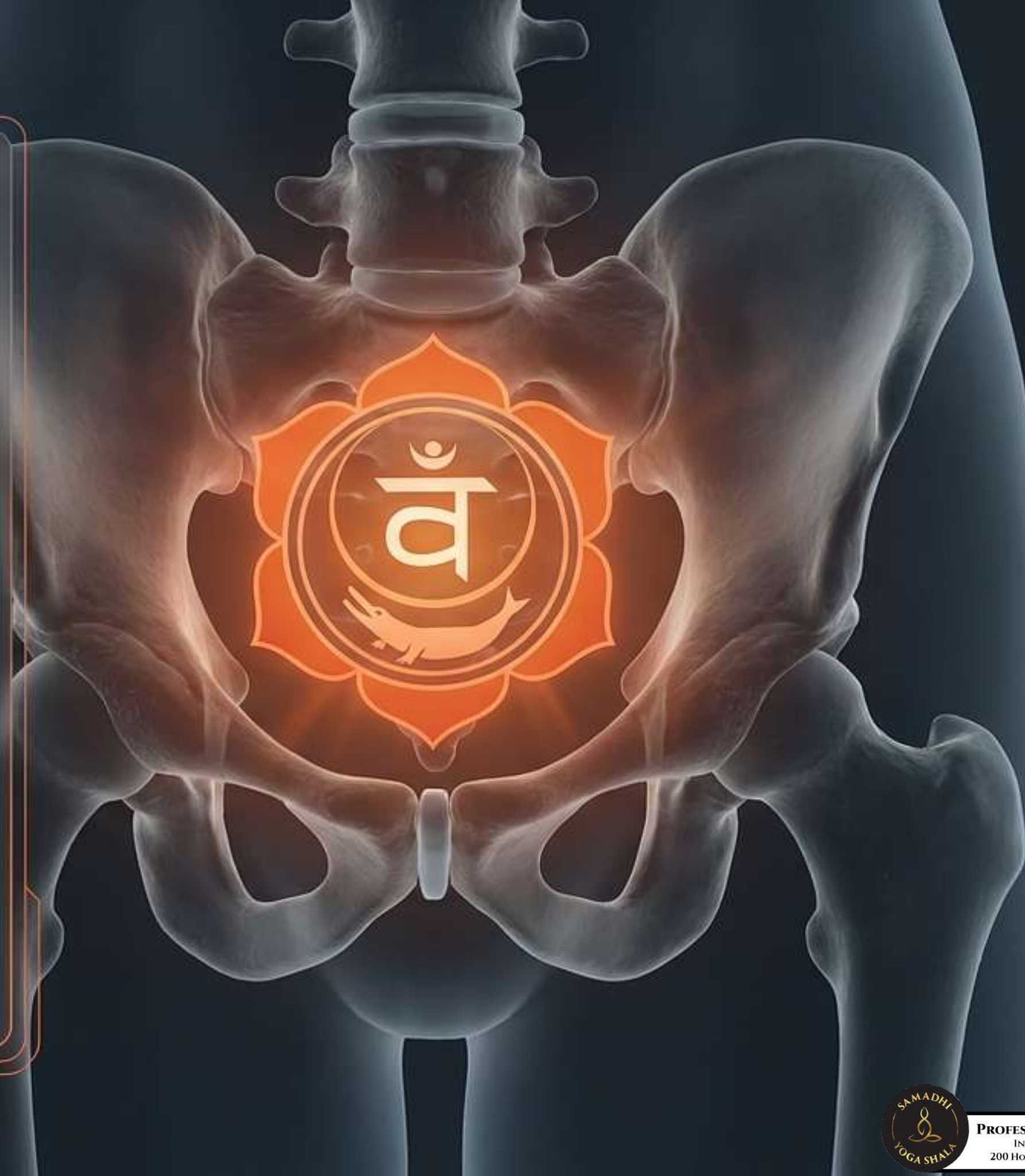

# स्वाधिष्ठान

*Sva* (“propio” / “su propia energía”) +  
*Adhiṣṭhāna* (“base”, “asiento”, “morada”).

Traducción literal: La base de uno mismo  
o El propio asiento.

## Nombre, Escritura y Transliteración

Forma Devanāgarī	स्वाधिष्ठान चक्र
IAST (Académica)	Svādhiṣṭhāna Cakra
Forma Común	Svadhithana o Svadhishthana Chakra
Traducción	La morada de uno mismo / el propio asiento



**Nota para formadores:** En monografías y formación avanzada, es imperativo utilizar la nomenclatura IAST para garantizar precisión técnica e histórica.



# Anatomía Sutil: Ubicación Tradicional

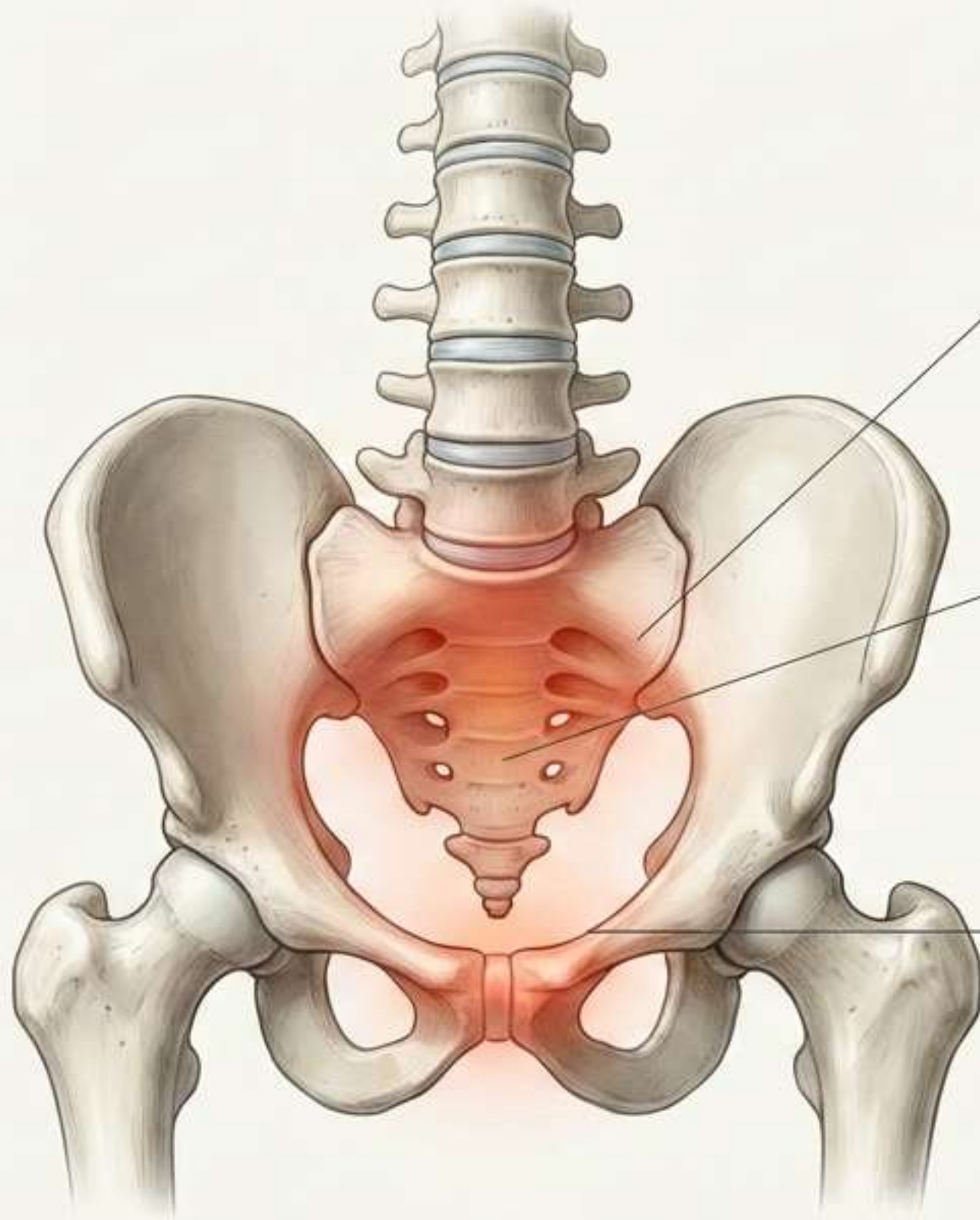

## Localización Clásica

Región pélvica, en la base de los órganos genitales (dos dedos por encima del Mūlādhāra Chakra).

## Correspondencia Moderna

Plexo sacro, región del sacro, pelvis y sistema urogenital.

## Campo Simbólico

Abarca toda la cavidad pélvica, gobernando el 'agua' corporal, los órganos de reproducción, la creatividad y la base de la estabilidad emocional.

# Geometría Sagrada: Simbología General del Yantra

## Loto de Seis Pétalos

Color bermellón/naranja.  
Representan seis movimientos  
psíquicos o *vṛttis*.



## Media Luna Blanca

Símbolo universal del agua  
cósmica y la fluidez.

## Círculo Interior

Contenedor del elemento  
agua y de las divinidades  
preservadoras de la energía  
emocional.

## Centro Absoluto

El sonido semilla o Bija  
Mantra वं (vaṃ).

# Āpas y el Espectro de Luz

## Atributos de Āpas

El agua cósmica es fluidez, adaptabilidad, emoción, nutrición, fertilidad, movimiento, sensibilidad, disolución de rigideces y vínculos lunares.



## Frecuencia Cromática

Color principal: Naranja (o rojo-naranja / bermellón clásico).

**Lectura Pedagógica:** El naranja es la intersección entre el rojo (vitalidad instintiva del Mūlādhāra) y el amarillo (expresión individual de Maṇipūra). Es el puente evolutivo entre la pura supervivencia y la identidad del ego, manifestado como movimiento, emoción y placer.

# Vibración Creadora: Las Letras de los Seis Pétalos

Vibraciones sonoras que purifican las tendencias de la mente (*vṛttis*),  
leídas desde la parte superior derecha en sentido horario.

1	2	3	4	5	6
					
bam̐	bham̐	mam̐	yam̐	ram̐	lam̐
bam nasalizado (Labial)	bham aspir. nasalizado (Labial)	mam nasalizado (Labial)	iam/yam nasalizado (Semivocal)	ram nasalizado (Semivocal)	lam nasalizado (Semivocal)

Enfoque Contemporáneo: Se utilizan como anclajes sonoros  
y meditativos, no como mecanismos mágicos o mágicos.



# Bīja Mantra y Función Sensorial

## El Sonido Semilla

Mantra: vaṃ (VAM). El aire vital asociado es Vyāna vāyu.

Aplicación Práctica: Meditar con vaṃ concentra la mente en la pelvis, purifica impulsos inconscientes y regula la fluidez respiratoria.



## El Gusto

Función Sensorial: Gusto. Depende biomecánicamente del elemento agua (disolución en la saliva).

Simbolismo: Representa la capacidad de saborear la vida, recibir placer, reconocer preferencias y vincularse sensiblemente con el mundo sin quedar esclavizado por el deseo.



# Arquetipos Divinos: Viṣṇu y Śakti Rākiṇī

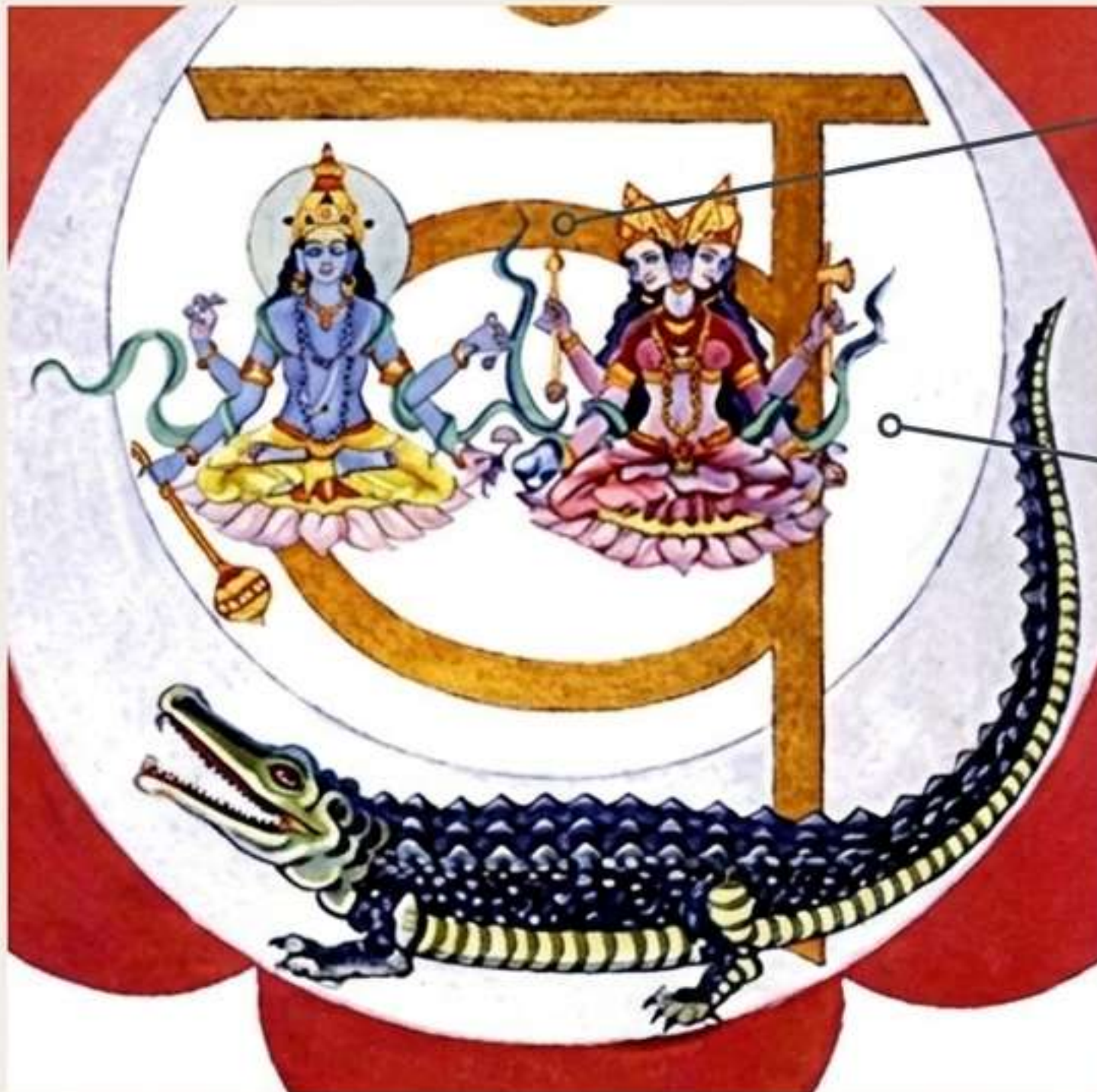

## 1 Viṣṇu sobre Garuda

Divinidad preservadora de la Trimūrti. Sostiene la ilusión de la creación.

**Simbolismo:** El agua nutre, preserva la continuidad del orden orgánico y transforma la experiencia emocional.

## 2 Śakti Rākiṇī

La potencia activa. Representa la fuerza emocional, el deseo, la experiencia instintiva y la transformación de las pasiones. Posee el atributo de conceder deseos.

**Lectura Formativa:** Esta dualidad obliga al practicante a mirar sus propios miedos, apegos y memorias emocionales. El objetivo yóguico no es negar estas fuerzas, sino refinarlas.

# El Guardián: El Cocodrilo y las Profundidades de la Psique



## Mito Antiguo - Makara

**Simbolismo:** Representa las fuerzas latentes, los impulsos profundos y los peligros del subconsciente. Se mueve oculto bajo la superficie del agua antes de manifestarse en la conducta consciente.



## Psicología Profunda

**C.G. Jung** (*The Psychology of Kundalini Yoga*, 1932) describe a Svādhiṣṭhāna como describe a Svādhiṣṭhāna como el descenso al mundo acuático subconsciente.

**El Inicio de la Energía Psíquica:** Es el primer contacto con emociones, imágenes arquetípicas y energías no integradas. Revela que nuestra vida interior no la gobierna solo la razón, sino corrientes emocionales invisibles.



# La Mente Condicionada: Los 6 *Vṛttis*

Fluctuaciones, tendencias o torbellinos mentales (*vritti*) que condicionan la conducta emocional y la formación del Ego. Deben purificarse, no verse como pecados.

n.º	Vritti (Sánscrito   AITS)	Descripción
1.	Prashraya (प्रश्रय   praśraya)	Auto indulgencia, permisividad.
2.	<b>Krurata</b> (क्रूरता   krūratā)	<b>Crueldad, dureza, impiedad, desinterés en el dolor ajeno.</b>
3.	Sarvanasha (सर्वनाश   sarvanāśa)	Miedo a la aniquilación o destrucción, terror extremo.
4.	<b>Murccha</b> (मूर्च्छा   mūrccchā)	Estupor psíquico, apatía, falta de claridad o sentido común.
5.	<b>Avajina</b> (अवज्ञा   avajñā)	Desprecio, desdén, indiferencia, menosprecio.
6.	<b>Avishvasa</b> (अविश्वास   aviśvāsa)	Desconfianza, sospecha, falta de fe en otros y en uno mismo.



# Sexualidad, Creatividad y la Transformación del Deseo

Reducir Svādhiṣṭhāna a la sexualidad (Kamas) es biomecánica y espiritualmente incompleto. Es el centro de la transformación general del impulso vital.



**El Eje de la Práctica:** Sin dirección: apego, dependencia, fantasía desordenada.  
**Integrada:** gozo equilibrado, arte, apertura fluida a la vida.

# Manifestaciones Diagnósticas de la Energía Emocional

Funcionamiento Armónico	Funcionamiento Inarmónico
<ul style="list-style-type: none"><li>✓ Fluidez emocional y bienestar</li><li>✓ Capacidad de adaptación y paciencia</li><li>✓ Creatividad y sensualidad sana</li><li>✓ Relación equilibrada con el placer (sin culpa)</li><li>✓ Vínculos menos posesivos; aceptación del cambio</li><li>✓ Resistencia equilibrada</li></ul>	<ul style="list-style-type: none"><li>✗ Ansiedad emocional y frustración</li><li>✗ Miedo y desconfianza profunda</li><li>✗ Apego excesivo y culpa asociada al placer</li><li>✗ Bloqueo creativo o conductas compulsivas</li><li>✗ Confusión en vínculos (rechazo o exceso sexual)</li></ul>

*Estas manifestaciones corresponden a un sistema tradicional, no a una clasificación clínica*



# Anatomía Física y Correspondencia Endocrina

## Bloque Anatómico

- **Estructuras:** Cavity pélvica, movilidad de caderas, suelo pélvico, sacro, riñones, vejiga y órganos reproductores.
- **Fluidos (Humores):** Sangre, linfa, jugos digestivos, semen y secreciones reproductivas.

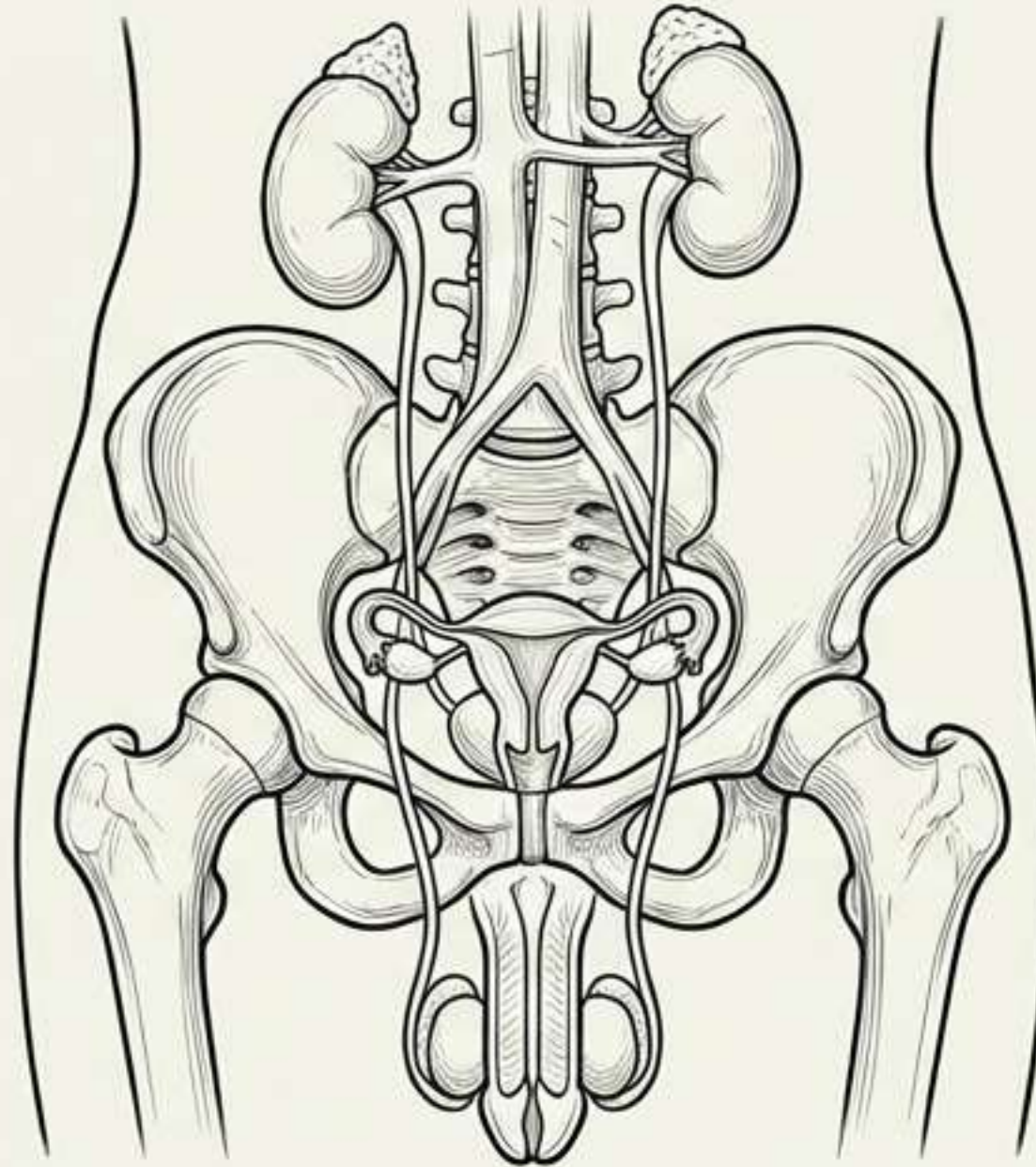

## Sistema Endocrino

- **Endocrina Simbólica Principal:** Ovarios y testículos (Gónadas).
- **Precisión Biomecánica/Académica:** La próstata es una glándula exocrina del sistema reproductor masculino. Se asocia físicamente a la región, pero no es endocrina principal.

Regla Áurea: El chakra se relaciona pedagógicamente con esta región; no equivale a un órgano físico.

# Consideraciones Clínicas y Patologías Simbólicas



## Área Sexual

- Alteraciones sexuales, frigidez, hipersexualidad, impotencia sexual.

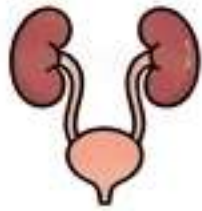

## Área Urológica/Renal

- Problemas urinarios, desórdenes vinculados a riñón o vejiga.



## Área Musculoesquelética

- Tensión pélvica, rigidez en la pelvis y restricciones en la articulación de las caderas.



**Regla de Oro del Profesor: Estas asociaciones son exclusivas del yoga terapéutico simbólico. Ante cualquier síntoma real ginecológico, prostático o renal, la derivación inmediata a un profesional médico biomédico es estrictamente obligatoria.**



# Metodología Práctica: Respiración y Meditación

## Tradición

El Tantra Yoga es el linaje principal (uso de energía, polaridad, visualización y transmutación), apoyado en Haṭha Yoga y trabajo de movilidad pélvica consciente.

## Prāṇāyāma

La clave es la observación, no la estimulación desordenada. Respiración abdominal baja, respiración diafragmática profunda, Nāḍī Śodhana, Ujjāyī suave.

## Técnicas de Enfoque

Visualización de una luna blanca o el elemento agua.

Repetición mental del mantra vaṃ.

Relajación con conciencia pélvica y observación de emociones sin juicio.



# Biomecánica Postural: Āsanas Clave para la Movilidad Pélvica

**Enfoque biomecánico:** Movilizar pelvis, caderas, sacro, abdomen bajo y zona lumbar.



Baddha Koṇāsana  
(Ángulo atado)



Upaviṣṭha Koṇāsana  
(Sentada abierta)



Mālāsana  
(Guirnalda)



Maṇḍūkāsana  
(Rana)



Supta Baddha Koṇāsana  
(Reclinada)



Bhujangāsana  
(Cobra)



Setu Bandhāsana  
(Puente)



Anjaneyāsana  
(Luna creciente)



Eka Pāda Rāja  
Kapotāsana  
(Paloma)



Marjaryāsana-  
Bitilāsana  
(Gato-Vaca)



**Precaución Terapéutica:** Modificar rigurosamente ante dolor lumbar, embarazo, endometriosis, cirugía pélvica o disfunción sacroilíaca.



# Recursos Sensoriales y Cromoterapia

Los sistemas integrativos utilizan estos elementos como soportes contemplativos o anclajes sensoriales.



# La Matriz Psicológica: Auto-Indagación Aplicada

Mientras Mūlādhāra otorga la raíz estructural, Svādhiṣṭhāna marca el inicio del movimiento interno: la capacidad de sentir, desear, crear, vincularse y adaptarse al fluir orgánico.

*¿Cómo me relaciono con el placer? ¿Me permito sentir sin perderme en la emoción?*

*¿Qué memorias emocionales subconscientes dictan mis vínculos actuales?*

*¿Dónde reprimo o evado mi fuerza creadora y creatividad?*

*¿Están mis deseos madurando o estancándose en la compulsión y el apego?*

*¿Cómo fluye mi energía vital frente a los cambios inesperados de la vida?*



# Pedagogía Integral: Marco de 3 Niveles para Formadores

Evita las simplificaciones puramente esotéricas. Instruye a través de tres pilares estructurales e interconectados:

## Nivel 1: Corporal (Físico y Biomecánico)

- Pelvis, caderas, sacro, órganos reproductores, fluidos corporales, diafragma pélvico, respiración baja.

## Nivel 2: Psicológico (Mental/Emocional)

- Deseo, emoción, memoria subconsciente, placer, creatividad, establecimiento de vínculos y adaptación resiliente al cambio.

## Nivel 3: Simbólico (Energético/Mitológico)

El elemento agua, el ciclo lunar, el loto de seis pétalos, el Makara, Viṣṇu, Rākiṇī y la resonancia de vaṃ.



# Compendio Maestro y Conclusión

Nombre	Svādhiṣṭhāna (Propio asiento)
Elemento/Color	Agua (Āpas) / Naranja
Símbolos	6 pétalos, Makara (Cocodrilo), Media luna
Deidades	Viṣṇu y Rākiṇī   Mantra: vaṃ
Fisiología	Pelvis, vejiga, sistema urogenital, gónadas
Psicología	Emoción, deseo, placer, creatividad

Su función central no es negar el deseo, sino transformarlo en conciencia uniendo filosofía, biomecánica y psicología profunda.

**Aprender a fluir sin perderse, sentir sin apegarse y transformar el deseo en creatividad consciente.**

