

Uṣtrāsana

La Arquitectura de la Expansión

Guía Clínica y Pedagógica Avanzada: Manual visual de biomecánica, filosofía y adaptación terapéutica para formadores de yoga.

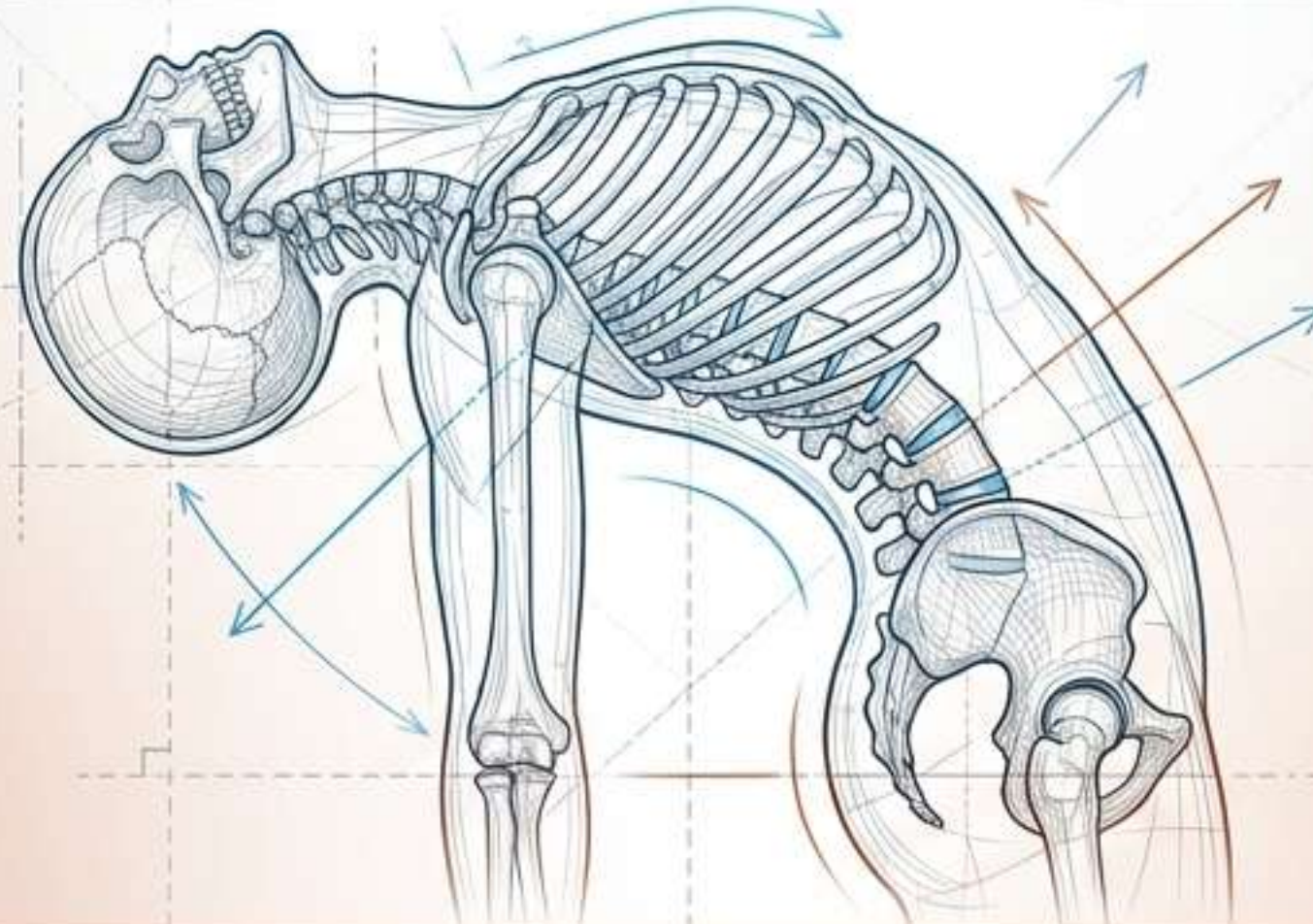

Nomenclatura y Etimología

Clinical Definición

उष्ट्रासन

Uṣṭra (उष्ट्र): Significa camello.

Āsana (आसन): Significa postura, asiento o posición estable.

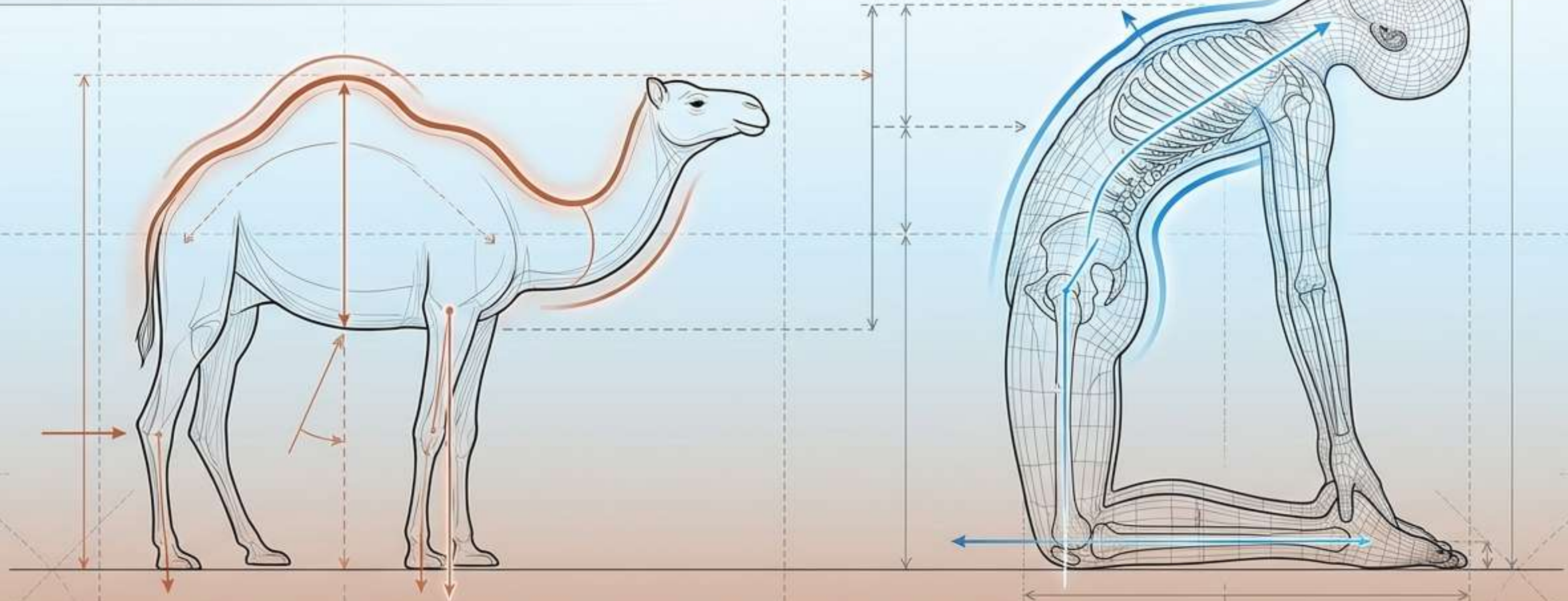

Conocida como la **Postura del Camello**. Su nombre deriva de la forma arqueada del cuerpo en máxima extensión, replicando la imponente y resiliente curvatura del lomo del animal.

Evolución Histórica del Linaje

Textos Clásicos (Gheraṇḍa Saṃhitā)

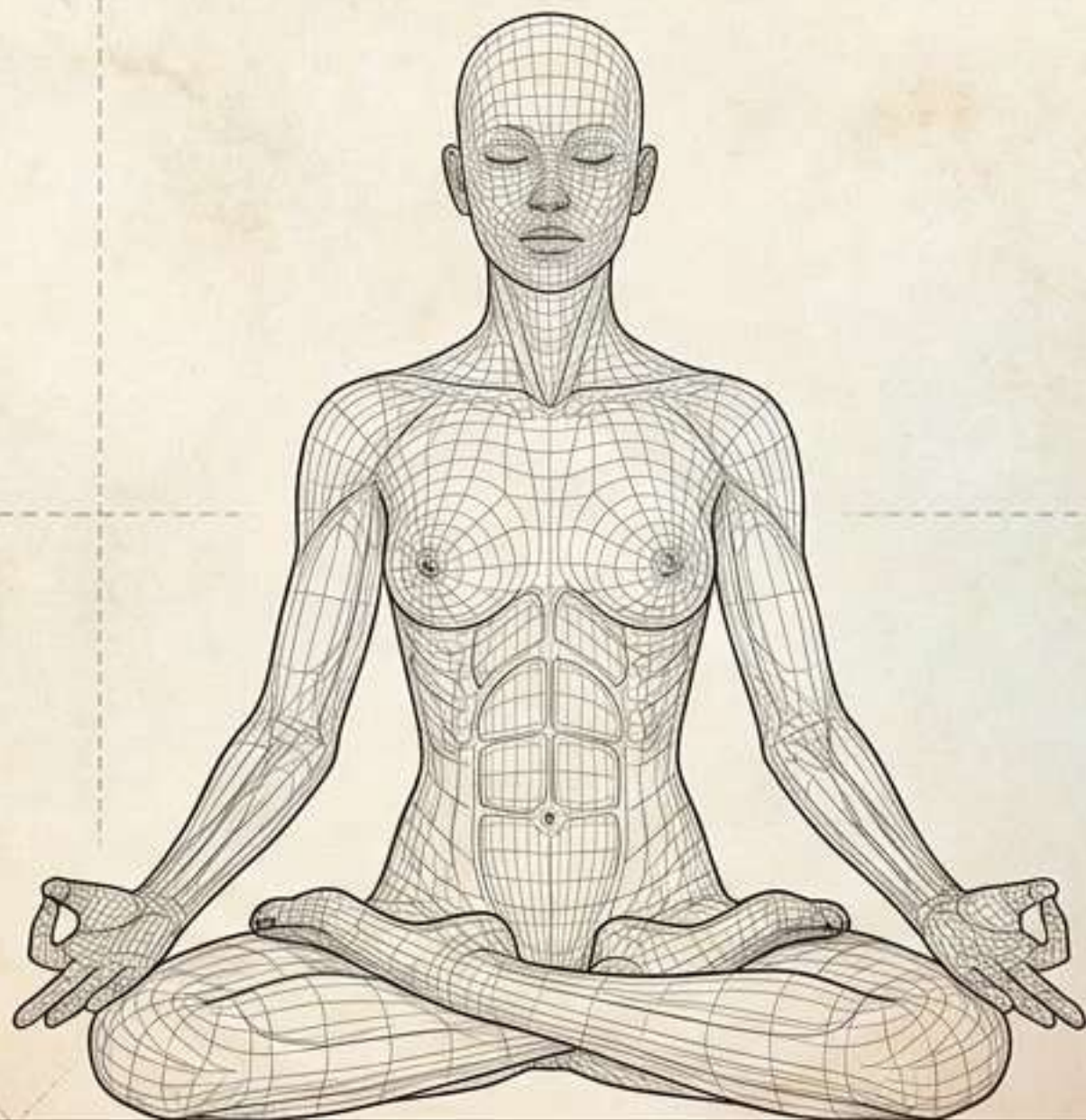

Catalogada como la postura número 30 de las 32 āsanas fundamentales en este texto clásico de Haṭha Yoga. La forma antigua variaba significativamente de la actual.

Práctica Contemporánea

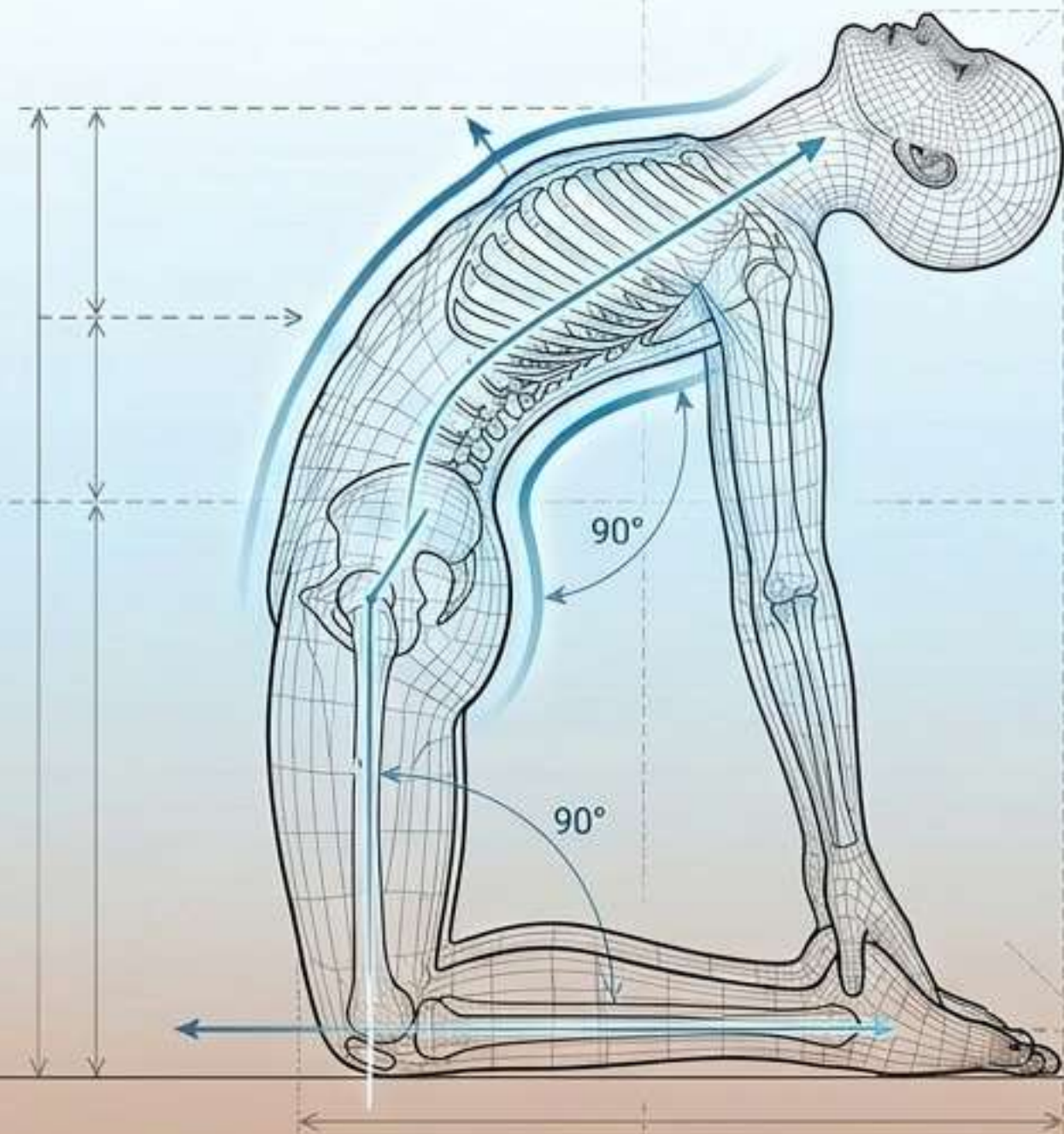

Consolidada en el siglo XX por linajes como Iyengar y Ashtanga Vinyasa. Transformada en una extensión posterior (backbend) de rodillas con alcance a los talones, diseñada para la apertura anterior profunda.



Arquitectura Energética (Ayurveda y *Vāyus*)

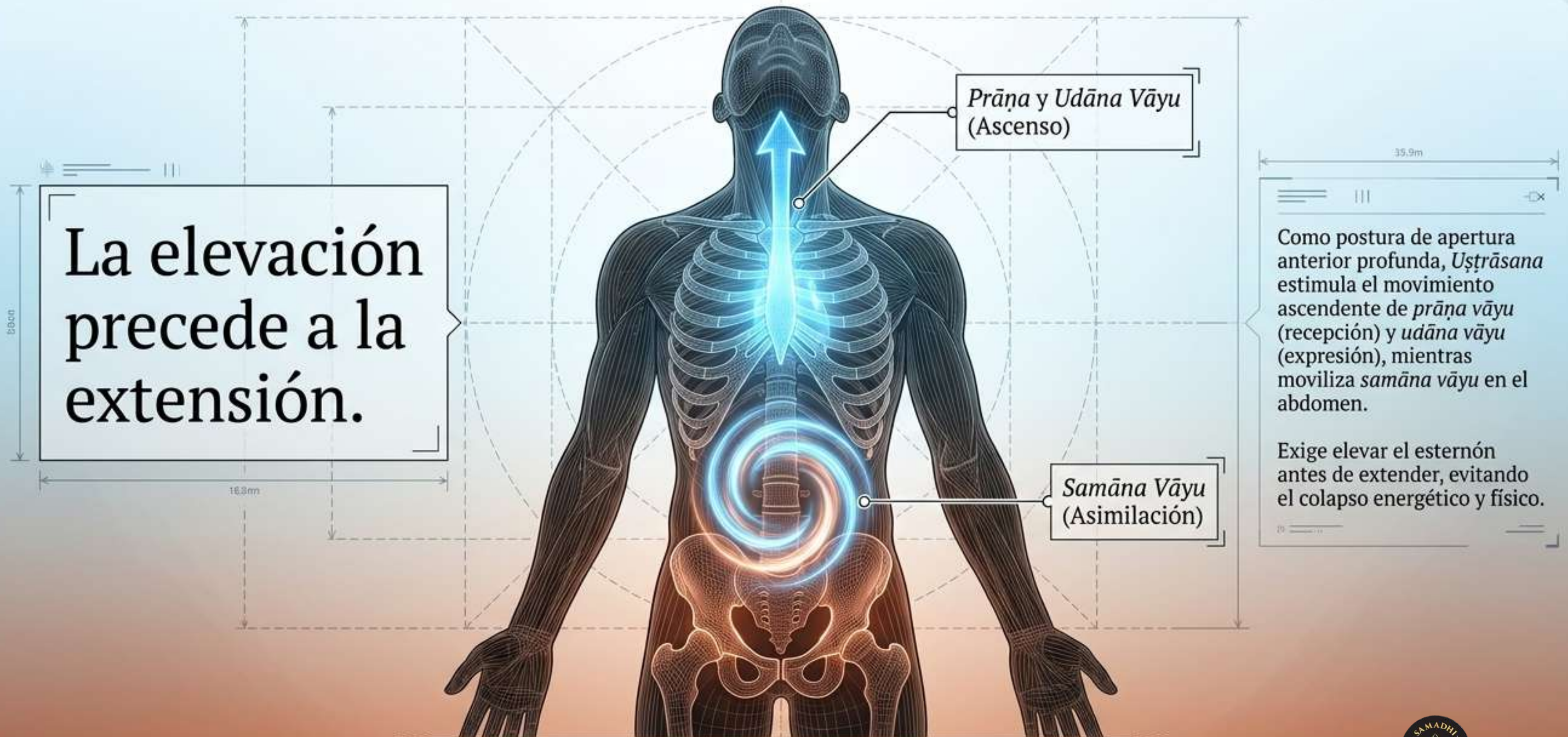

La elevación precede a la extensión.





Prāṇa y Udāna Vāyu
(Ascenso)

Samāna Vāyu
(Asimilación)

Como postura de apertura anterior profunda, *Uṣṭrāsana* estimula el movimiento ascendente de *prāṇa vāyu* (recepción) y *udāna vāyu* (expresión), mientras moviliza *samāna vāyu* en el abdomen.

Exige elevar el esternón antes de extender, evitando el colapso energético y físico.

कने Taxonomía Biomecánica

	Familia: Extensión posterior (Backbend).
	Base de Soporte: Postura de rodillas (simétrica).
	Acción Principal: Apertura anterior del cuerpo y expansión torácica.
	Foco Articular: Extensión de columna y extensión de caderas.
	Simetría: Postura simétrica pura (inicia desde la base: rodillas, pelvis, columna).

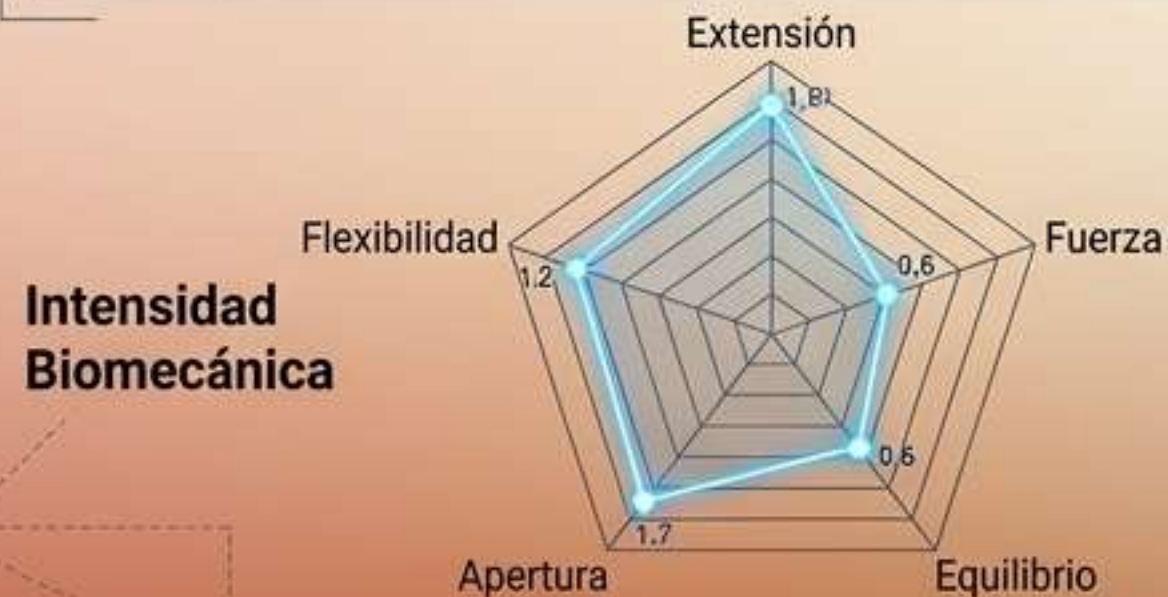
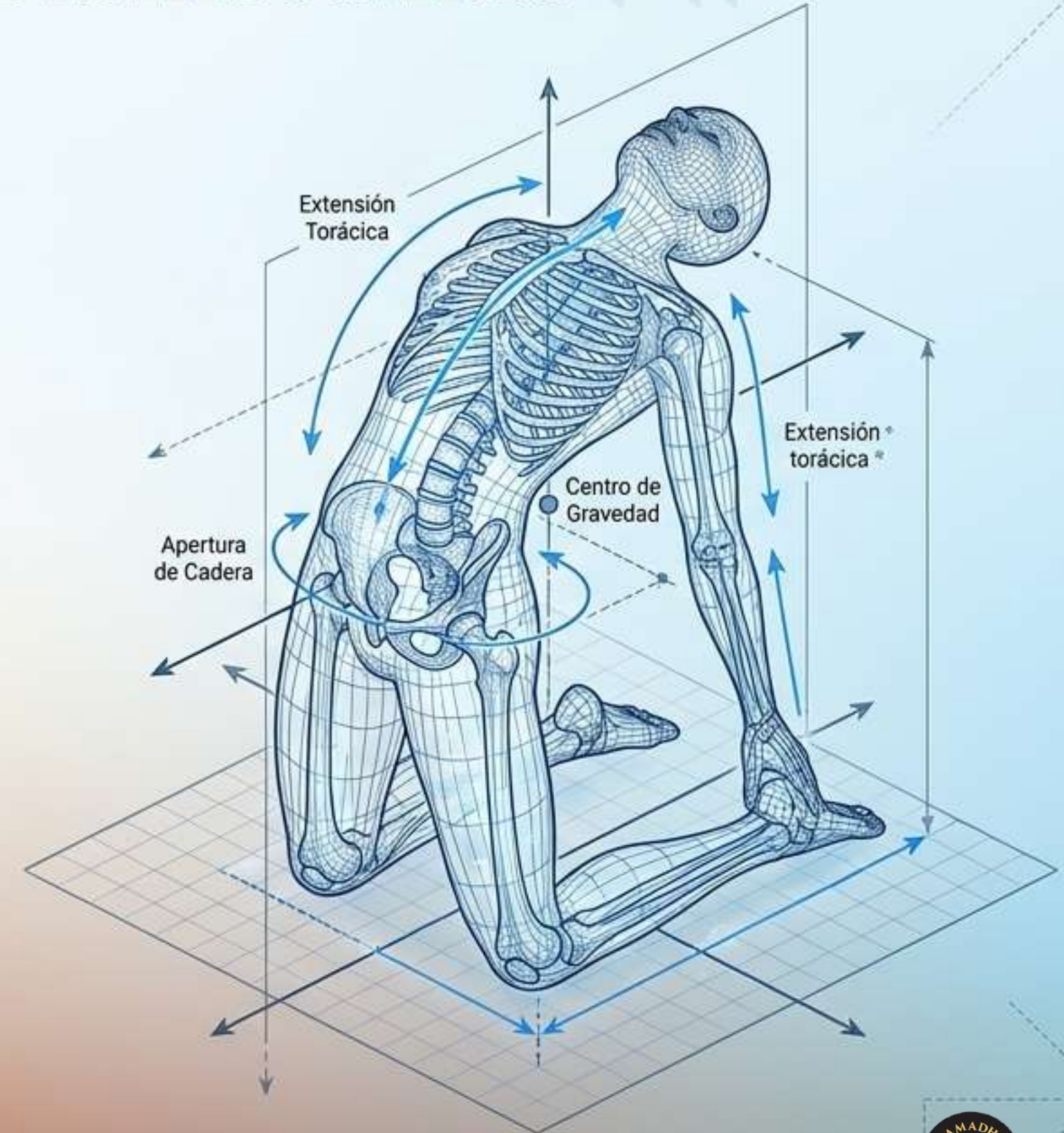

Matriz de Dualidad Muscular

Apertura Anterior / Elongación

Expansión profunda de la garganta, pecho, abdomen, flexores de cadera y cuádriceps.

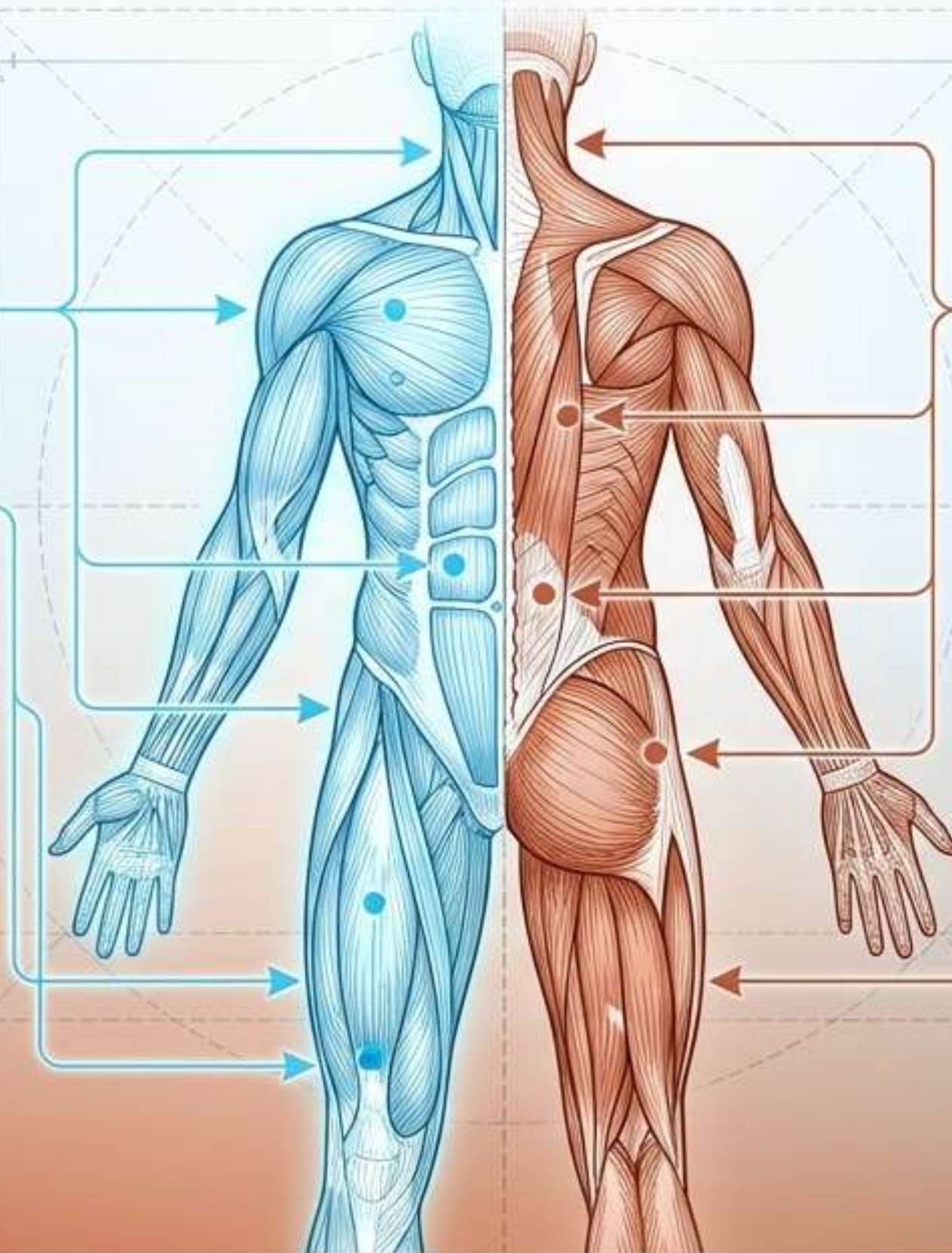

Fuerza Posterior / Estabilización

Contracción activa de erectores espinales, glúteos (moderado), isquiotibiales y estabilizadores de la columna.

Secuenciación y Preparación (*Warm-up Flow*)

1. Bhujangāsana (Cobra suave):
Despierta erectores espinales.

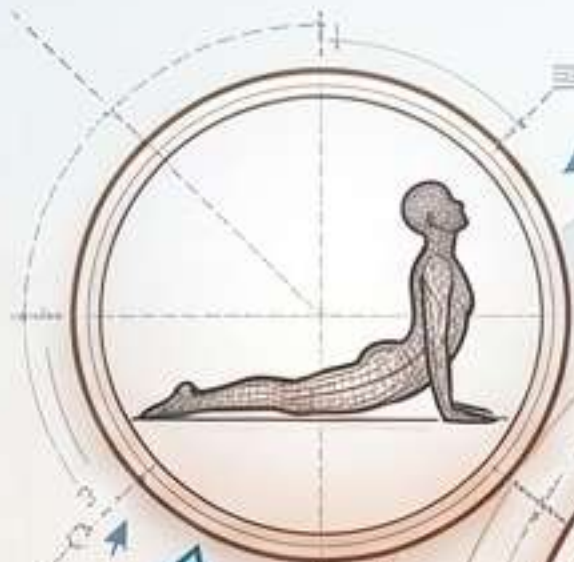

2. Śalabhāsana (Saltamontes):
Fuerza pura de la cadena posterior.



4. Anjaneyāsana (Luna Creciente):
Elongación profunda de flexores de cadera y cuádriceps.



3. Setu Bandhāsana (Medio Puente):
Extensión de cadera con soporte.

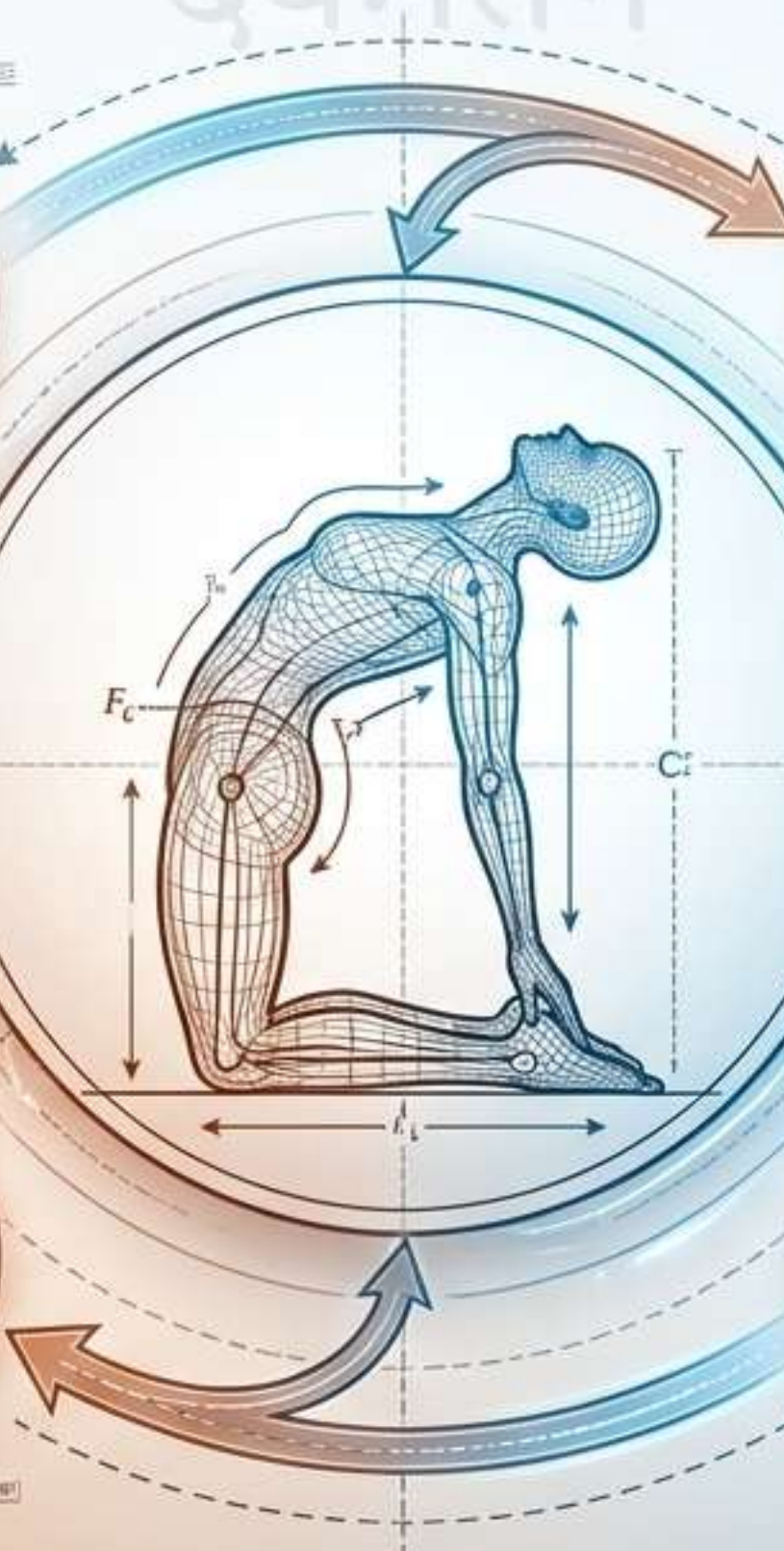

Regla Clínica: Requisito previo indispensable: Apertura de hombros y movilidad torácica activa antes de intentar



PROFESORADO DE YOGA
INTERNACIONAL
200 HORAS / YOGA ALLIANCE

Biomecánica Crítica: El Airbag Abdominal



Concepto Central:

Nunca relajes el abdomen por completo en la máxima extensión.

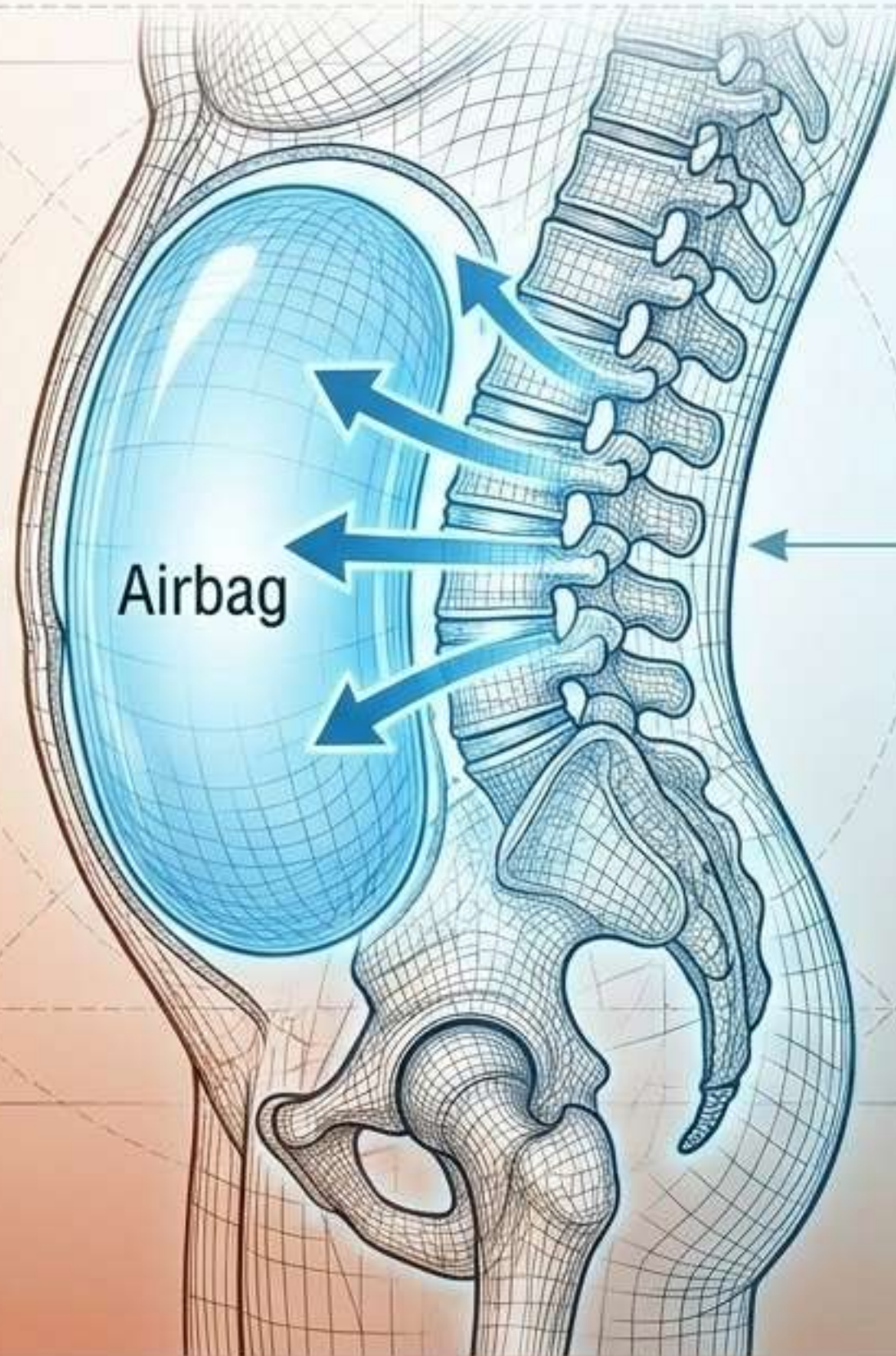

Mecanismo de Protección:

La activación abdominal suave funciona como un escudo neumático interno. Este airbag fisiológico sostiene la presión intraabdominal, protegiendo la zona baja de la espalda y evitando una hiperextensión lumbar excesiva (pinzamiento) al redistribuir la carga mecánica a lo largo de toda la columna.

Fase I: Construcción de la Base

Keyframe 1

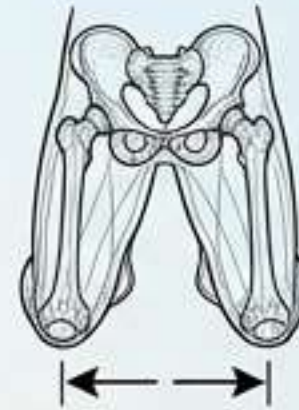
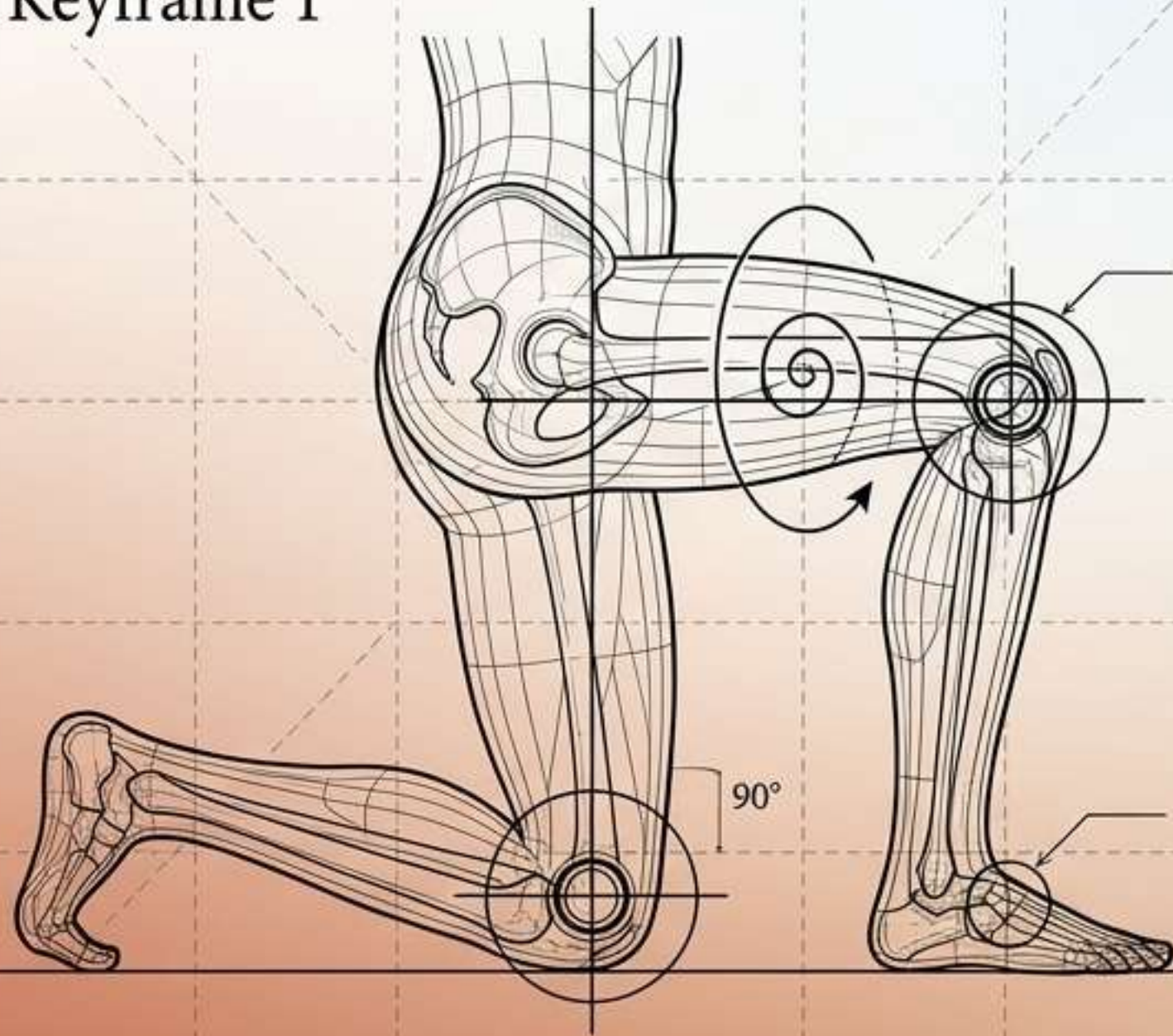

1. Anclaje:

Rodillas separadas exactamente al ancho de las caderas.
Apoya firmemente los empeines (o flexiona dedos como variante).



2. Soporte Manual:

Lleva las manos a la pelvis, con los pulgares hacia el sacro o los dedos apuntando hacia abajo.



3. Vector Pélvico:

Cuádriceps activos sosteniendo la verticalidad. Pubis suavemente hacia adelante, coxis descendiendo (sin apretar glúteos en exceso).

Fase II: La Elevación Torácica

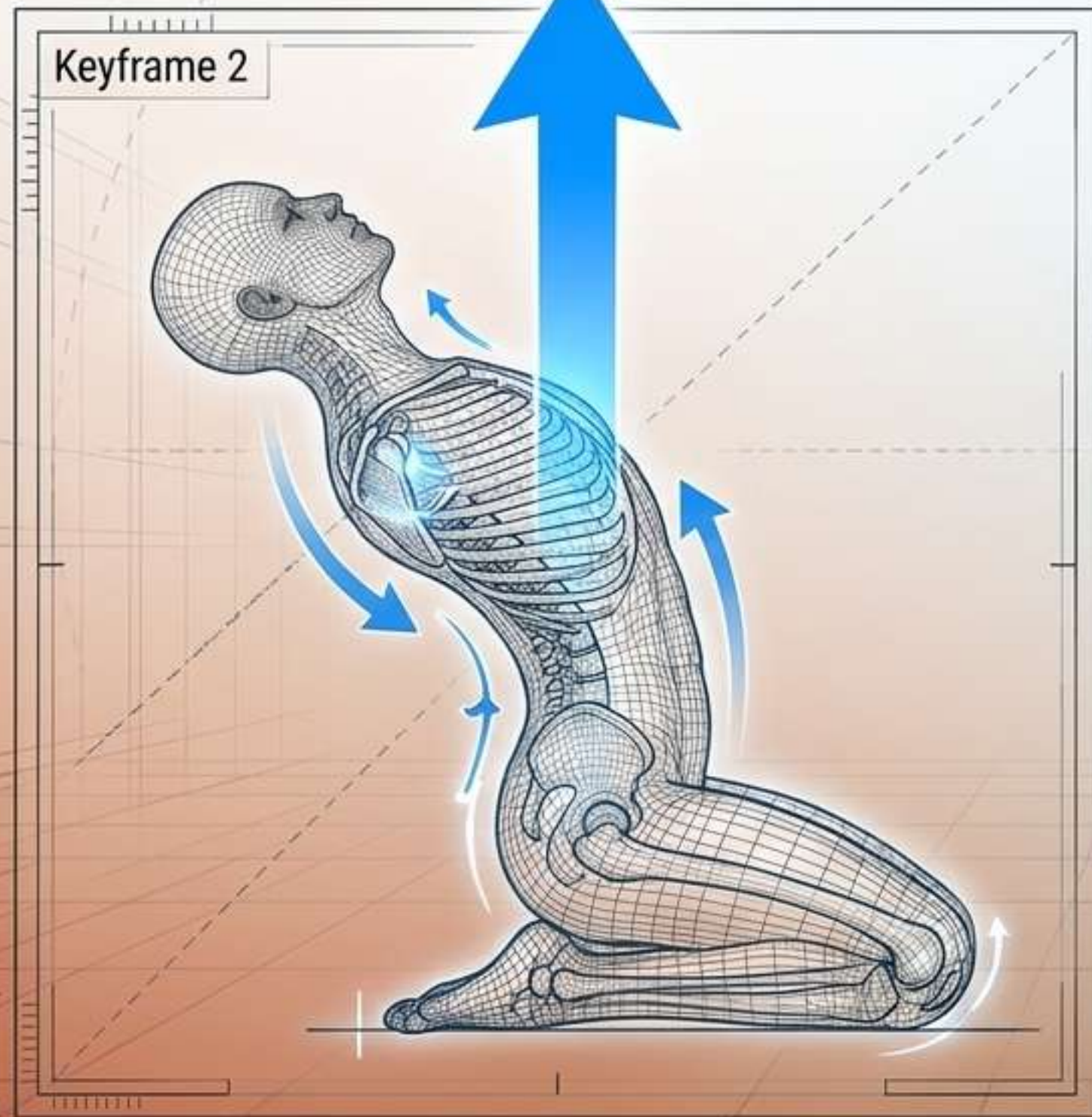

INSTRUCCIONES TÉCNICAS

1. Inhalación Estructural:

Inhala y proyecta el esternón hacia el techo. El pecho debe subir antes de que la espalda comience a arquearse.



2. Cintura Escapular:

Rota los hombros hacia atrás. Acerca las escápulas hacia la línea media para crear una plataforma de soporte para el corazón, sin comprimir la nuca.



3. Estabilización Continua:

Mantén el airbag abdominal activo para no colapsar el peso sobre las lumbares.

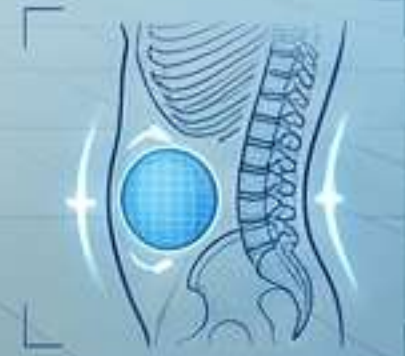

Fase III: Extensión y Alcance

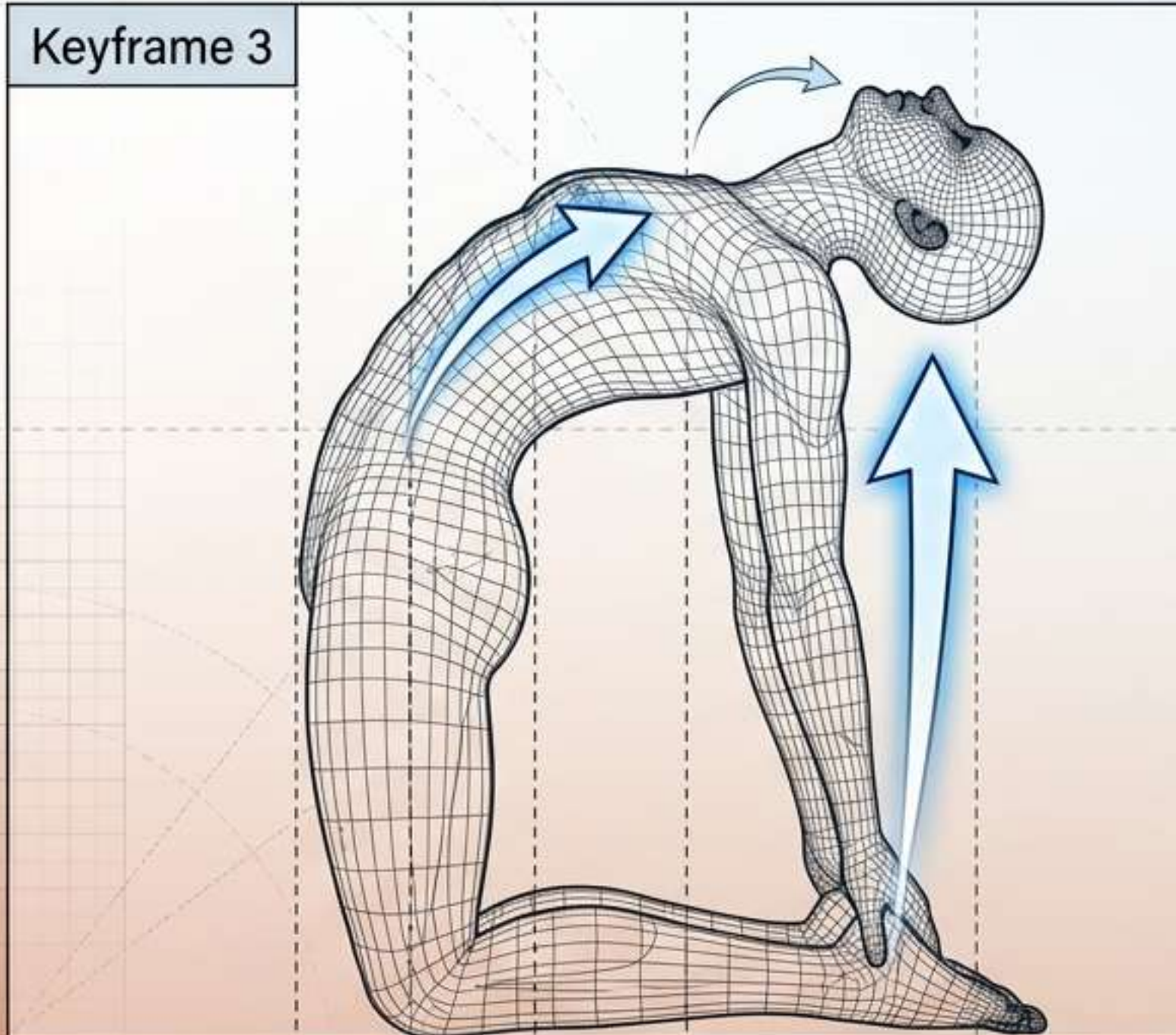

1. El Descenso Controlado:

Manteniendo el pecho alto, lleva una mano al talón y luego la otra.

Nota: Tradicionalmente se inicia por el lado derecho (piṅgalā nāḍī), pero clínicamente se prioriza la simetría simultánea.

2. Presión de Retorno:

Presiona las manos firmemente contra los talones para generar un rebote de energía que eleve aún más el tórax. No te cuelgues pasivamente del agarre.

3. Posición Cervical:

La cabeza acompaña la curva torácica solo si no hay tensión; de lo contrario, mantén el mentón en posición neutra.

Fase IV: Permanencia y Salida Segura

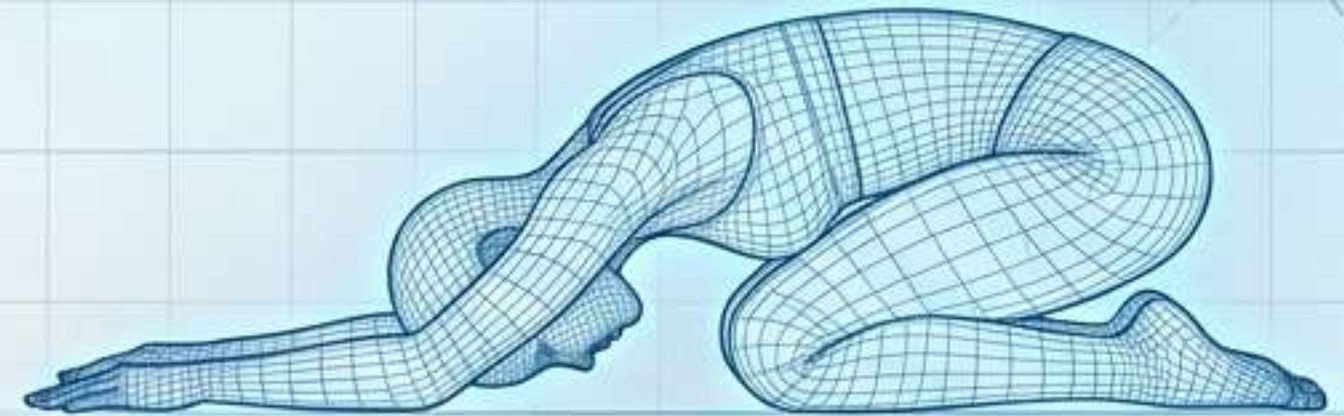

Permanencia: 3 a 6 ciclos respiratorios

Retorno Activo

Neutralización: *Bālāsana*

Sostén la postura de 3 a 6 respiraciones continuas sin hacer apnea. Mantén la mente enfocada en la expansión.

Las salidas bruscas causan espasmos. Lleva una mano a la pelvis, luego la otra. Activa abdomen y cuádriceps. Inhala y sube liderando con el esternón, nunca tirando de la cabeza o el cuello.

Descansa inmediatamente sentándote sobre los talones (*Vajrāsana*) o flexionándote hacia adelante en la postura del niño (*Bālāsana*) para liberar las lumbares.

Checklist de Alineación Magistral

1. Cuello: Continuación natural de la curva espinal, sin quiebre abrupto.

2. Hombros: Extendidos hacia atrás, escápulas firmes pero nuca libre.

3. Pecho: Esternón liderando el punto más alto de la postura.

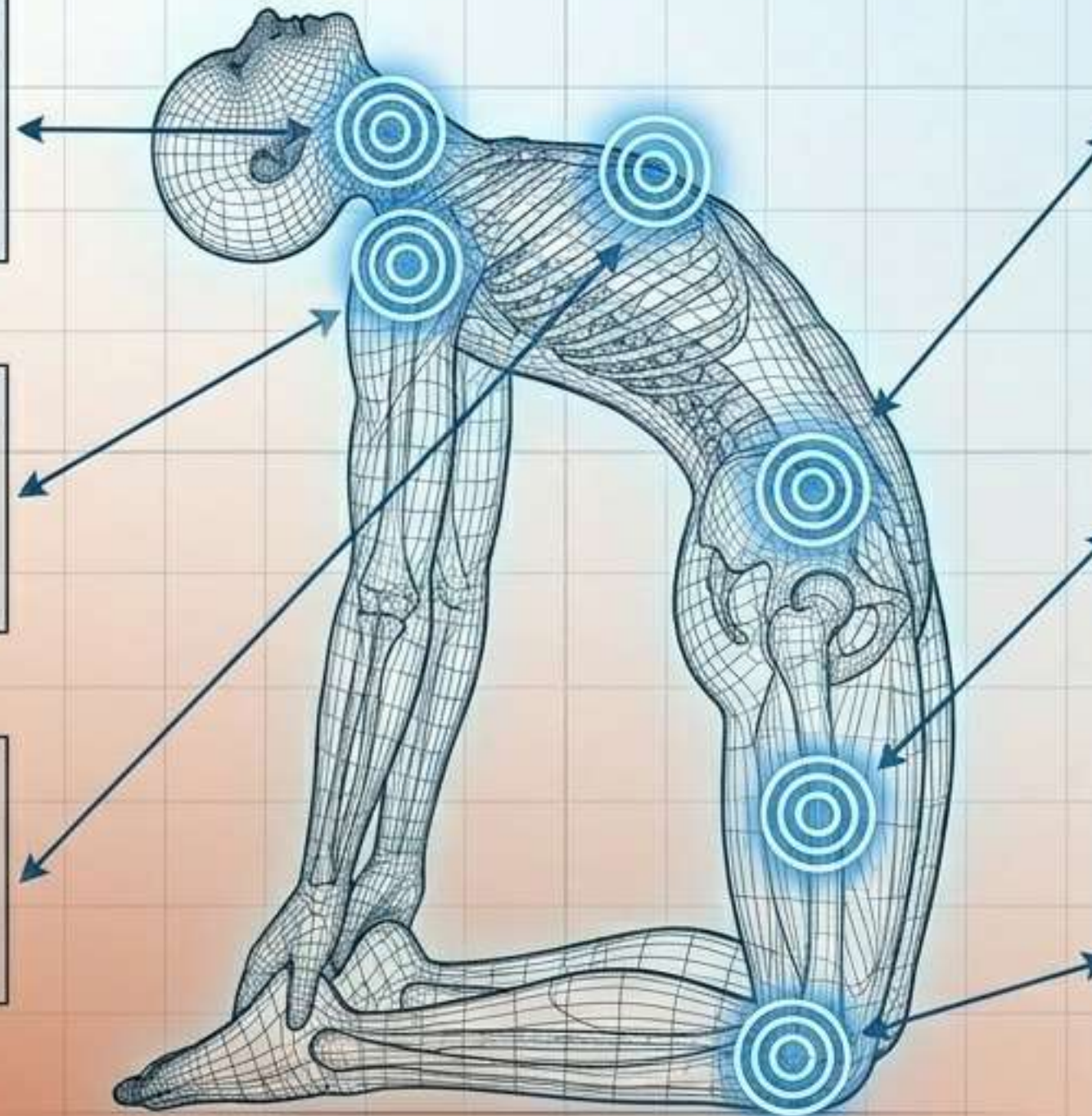

4. Pelvis: Estable; pubis hacia adelante compensando el arco lumbar.

5. Muslos: Rigurosamente perpendiculares al suelo.

6. Rodillas: Separación estricta al ancho de caderas.

Diagnóstico de Errores Comunes

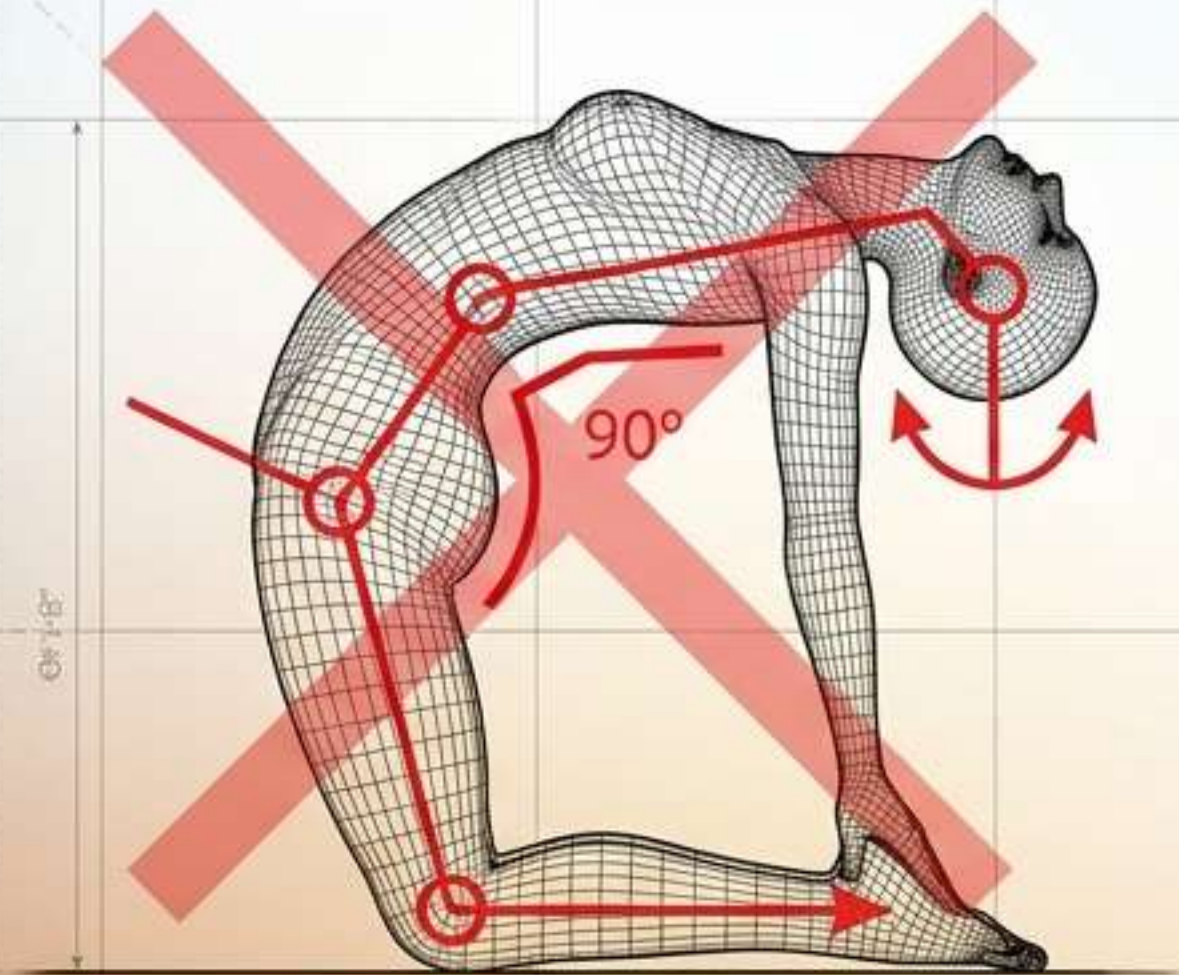

Evitar (X):

- Pelvis colapsada hacia atrás (pierde la extensión de cadera).
- Toda la flexión concentrada mecánicamente en las vértebras lumbares.
- Cabeza colgando pasivamente, cerrando el espacio cervical.

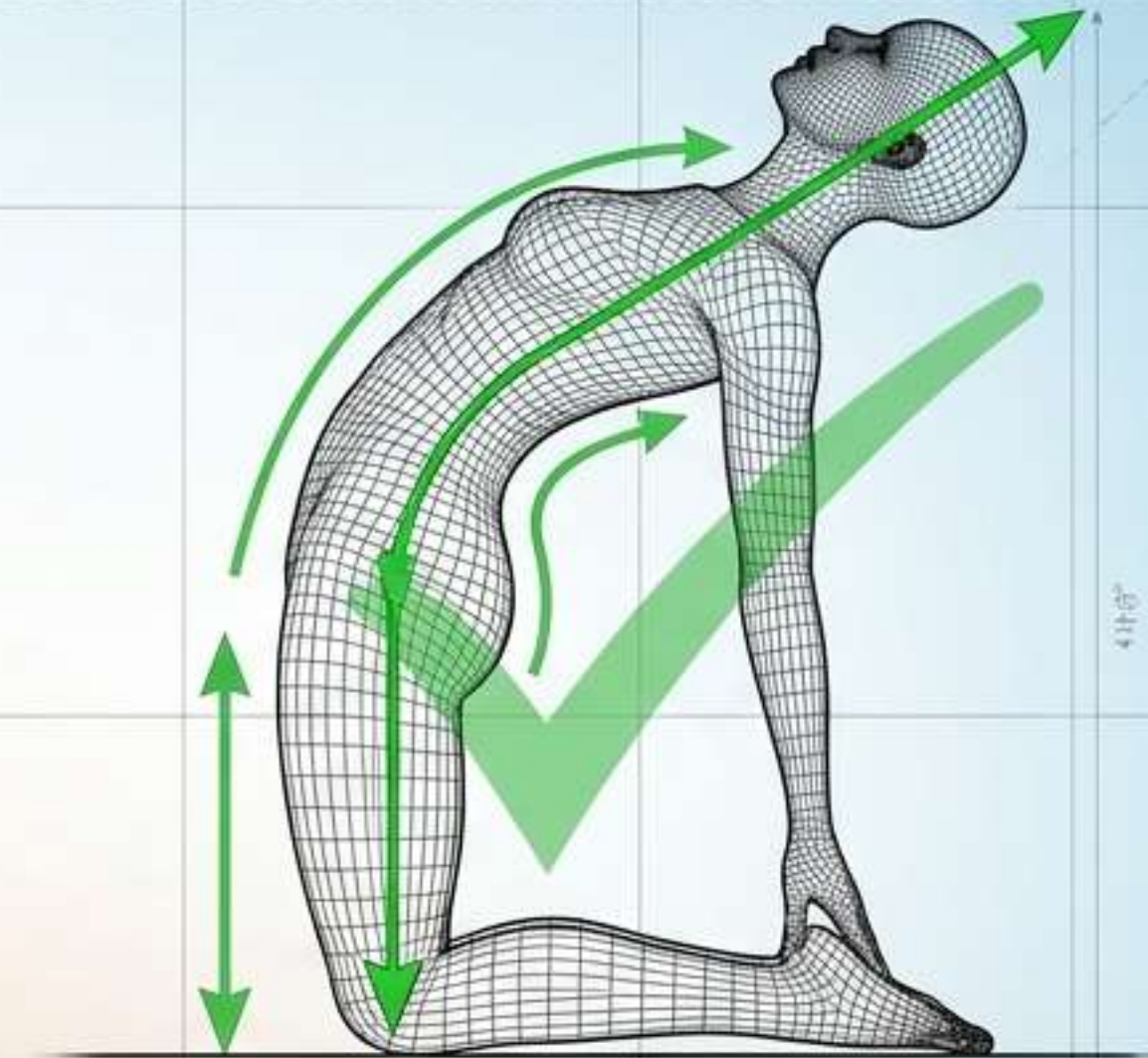

Buscar (✓):

- Muslos verticales sostenidos activamente por los cuádriceps.
- Curvatura espinal distribuida uniformemente.
- Crecimiento y elevación constante desde el centro del corazón.

Dinámica Respiratoria y Bandhas

Respiración Intercostal

Respiración intercostal expansiva. El abdomen está elongado; respirar puramente hacia el vientre desestabiliza la postura perdiendo el soporte lumbar.

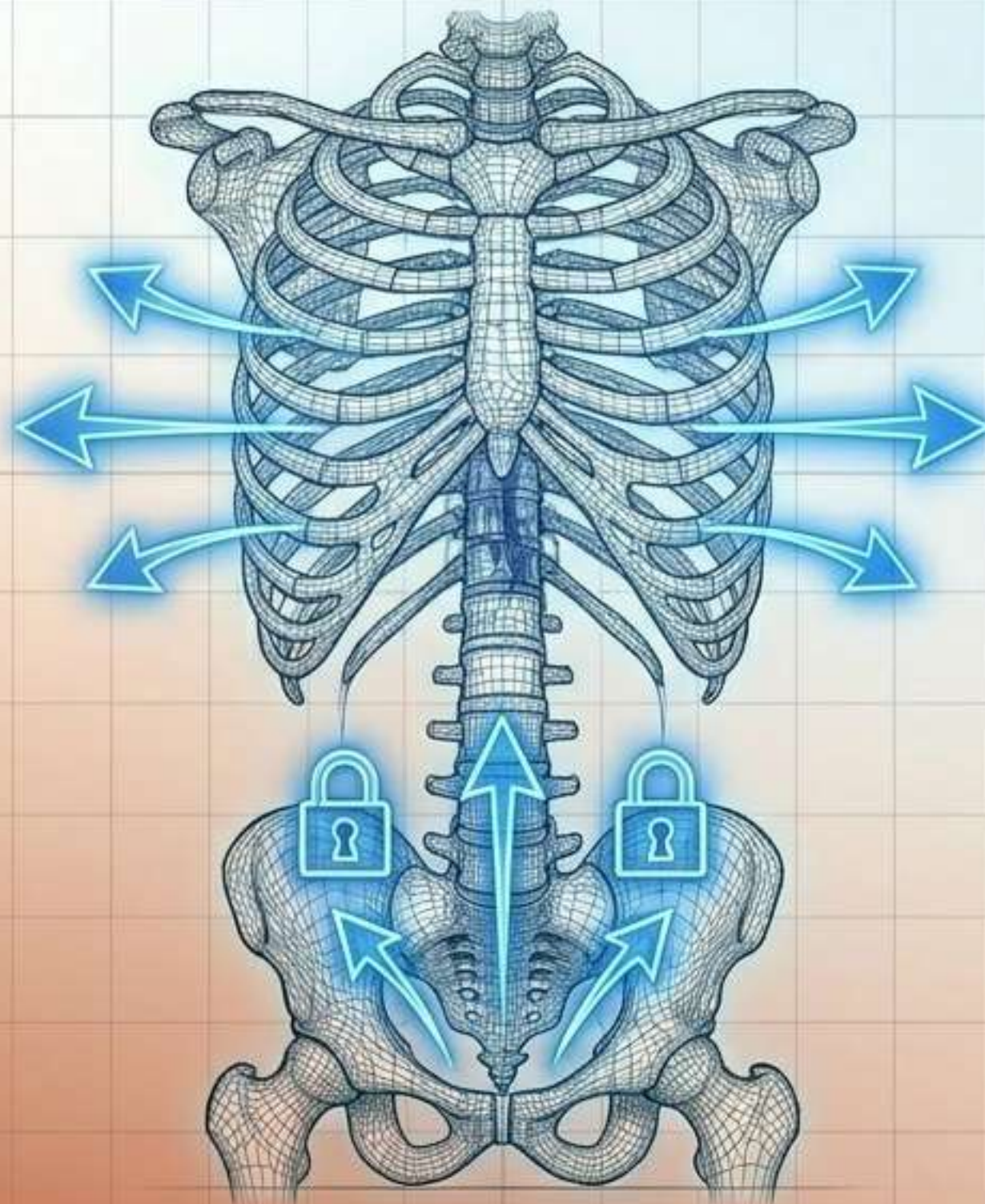

Activación Interna (Enfoque Ashtanga)

- **Ujjāyī**: Respiración nasal, sonora y estable sin tensión facial ni en la garganta.
- **Uddīyāna Bandha** (sutil): Tono constante en el bajo vientre para mantener el eje interno.
- **Mūla Bandha**: Activación del suelo pélvico para enraizar la base y proyectar la energía ascendente.

दृष्टि Drṣṭi y el Centro del Corazón

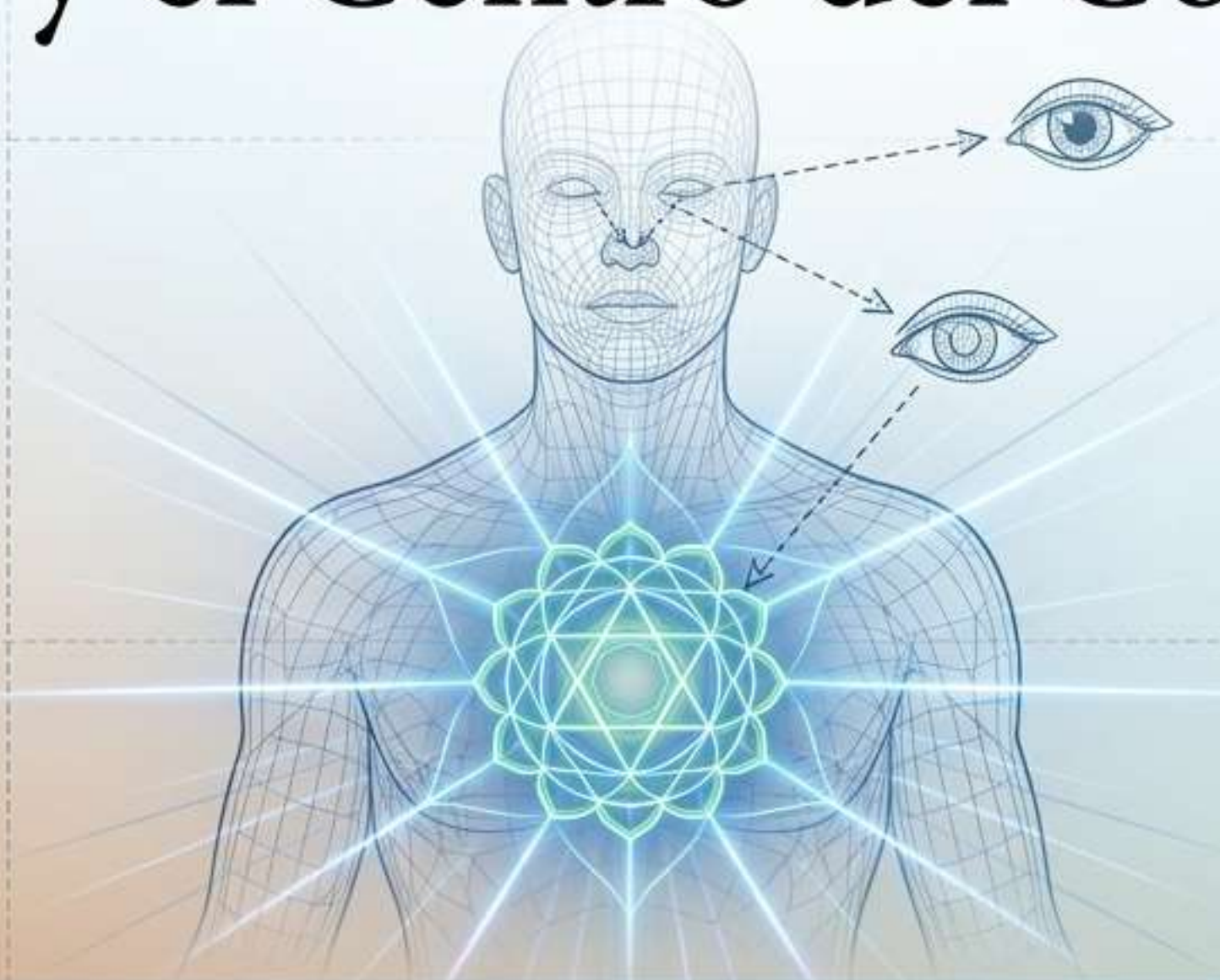









Puntos de Enfoque (Drṣṭi):

- ✓ - Ojos **Abiertos**: Punta de la nariz, entrecejo, o suavemente hacia atrás (si el cuello está libre). Alumnos sensibles: mirada al frente o diagonal.
- ✓ - Ojos **Cerrados**: Mirada interna dirigida hacia el esternón.

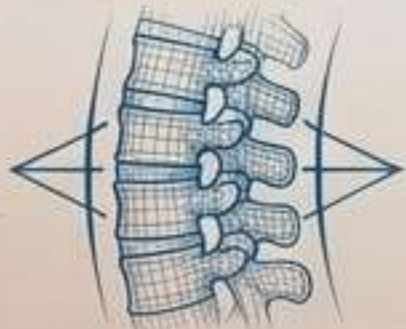
Psicología de Anāhata:

- ✓ Exponer el **pecho**, abdomen y garganta genera **vulnerabilidad** extrema. El reto psicológico es sostener la **consciencia** y la respiración fluida frente a la incomodidad física, desarrollando un estado profundo de receptividad, confianza y estabilidad emocional.

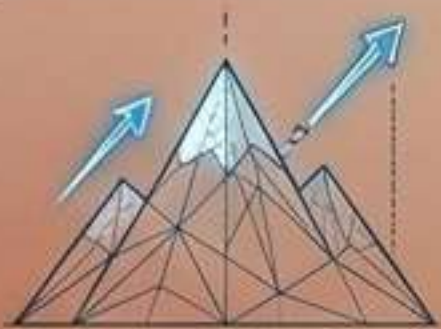
Beneficios y Prescripción Terapéutica

	<p>Antídoto a la Sedestación: Compensa dramáticamente la postura encorvada causada por horas en la silla (flexión constante).</p>	
	<p>Fortaleza Posterior: Tonifica intensamente los erectores espinales, glúteos e isquiotibiales.</p>	
	<p>Expansión Pulmonar: Abre el espacio costal y mejora significativamente la capacidad y conciencia respiratoria.</p>	
	<p>Preparación Pico: Fundamental para desarrollar seguridad antes de posturas extremas como Dhanurāsana, Urdhva Dhanurāsana o Kapotāsana.</p>	

Contraindicaciones Críticas (Señales de Alerta)

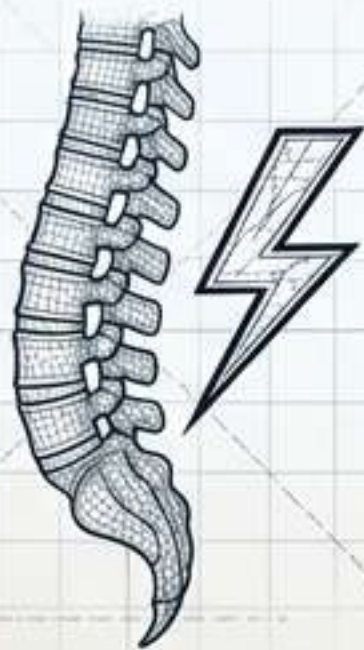

Columna Lumbar: Evitar en caso de hernia discal sintomática, espondilolistesis o inestabilidad/dolor agudo.



Zona Cervical y Neurológica: Precaución ante rectificación severa, vértigo, mareos o antecedentes de compresión.

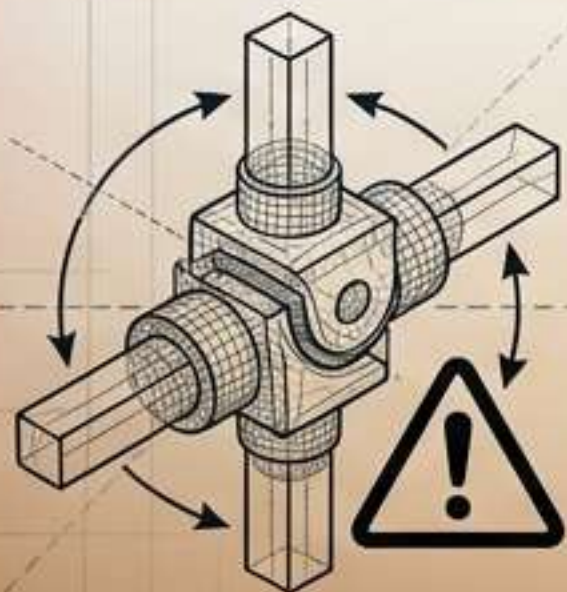

Articulaciones: Contraindicado con lesiones recientes o agudas en rodillas, cadera u hombros.

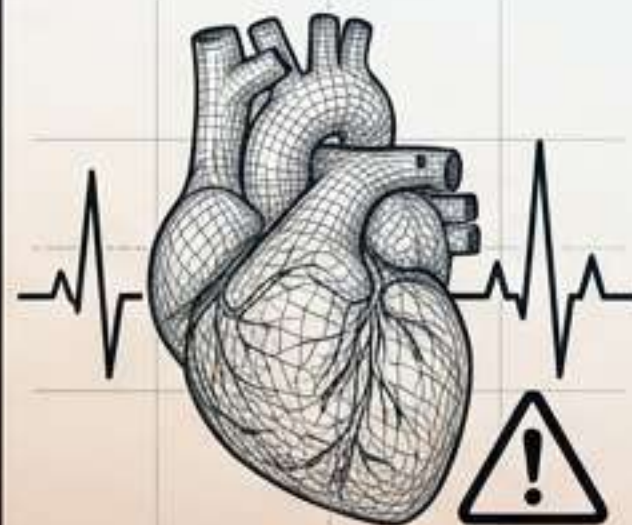

Sistémico: Riesgo con hipertensión no controlada, ansiedad intensa o ahogo al abrir el pecho (requiere variantes progresivas). Embarazo avanzado requiere guía especializada.

Matriz de Variantes y Props (I)



Ardha Ushtrasana (Manos en la pelvis): Ideal para principiantes. El sacro está sostenido, permitiendo elevar el pecho sin el estrés de alcanzar los talones.



Uso de Bloques: Eleva el suelo. Reduce drásticamente la exigencia en hombros, caderas y lumbares mientras mantiene el tórax alto.



Cinta en Muslos (Strap): Feedback propioceptivo para evitar que las piernas se abran (abducción compensatoria), asegurando el anclaje si...

Matriz de Variantes y *Props* (II)



Flexión de Dedos (Talones elevados): La adaptación natural para acortar la distancia de alcance y reducir la intensidad de la retroflexión.



En Pared (Feedback Biomecánico): Obliga al practicante a mantener la pelvis estable e impide colapsar las caderas hacia atrás.



Restaurativa con Bolster: Elimina el esfuerzo activo. Excelente para alumnos con rigidez torácica o ansiedad, permitiendo una apertura pasiva y relajada.